京城日報 夕刊

帝國・國民政府を承認

寫眞上から阿部大使 汪主席・臧全權

日華基本條約に調印
國交關係こゝに修復
引續き日滿華共同宣言調印

【東京電話】我が特命全權大使阿部信行大將並に中華民國國民政府主席汪精衛氏は日華兩國政府を代表して三十日午前十時南京國民政府大禮堂において日華兩國國交調整に關する基本條約に正式調印を了した右調印後引續き正午阿部、汪日華兩國代表に滿洲國代表臧式毅氏を交へて、同所において日滿華三國共同宣言に署名調印を行ひかくて日華兩國は支那事變勃發以來まる三年にして正常なる國交關係を修復し滿洲國を加へて三國の間に堅き盟約が結ばれ、こゝに東亞新秩序建設への礎石が築かれることゝなつた、條約締結と同時に帝國政府は午後一時を期して

一、日本國、中華民國間基本關係に關する條約 一、附屬議定書 一、附屬議定書に關する日華兩國全權委員間諒解事項 一、日滿華共同宣言並に外務省情報部長談の形式による日華交涉の經過並に帝國政府聲明を發表した

汪主席に祝電
王華北政務委員長

【北京卅九日同盟】王克敏氏の國民政府主席就任に對して王華北政務委員長は二十九日午後汪主席宛祝電を發し、併せて新中國建設のため今後益々御健闘を祈る旨打電した

敵の司令部爆碎

【〇〇基地卅九日同盟】森玉、中川兩部隊の〇〇機は廿八日午後三時降りしきる雨を衝いて○○西北方地區に飛び、河源西北方四十キロ附近の敵陣地を低空爆擊、敵前線司令部及び重要陣地を粉碎した

條約調印完了す
共同コムミユニケ發表

【南京卅日同盟＝緊急】日華新關係を律し今次事變に明確なる新段階を劃する日華條約の歷史的調印は三十日午前十時二十五分完了せる旨日本大使館、國府宣傳部より次の如く共同コムミユニケが發表された

日華兩國共同コムミユニケ

七月五日以降日華兩國間に愼重審議を遂げたる兩國々交調整に關する條約は十一月卅日午前十時二十五分南京において阿部特命全權大使と汪國民政府行政院長との間に署名調印を了せり

在南京大日本帝國大使館
國民政府宣傳部

世紀の盟約生る

【南京卅日同盟】汪精衛氏蹶起下の國民政府を中華民國における唯一正統の政府として承認、日支不可分の友好を確約する條約及び日滿支三國の相互にその獨立を尊重し善鄰友好、共同防共、經濟提携の原則に立ち東亞民族解放の共同戰線を構成すべきことを闡明する日滿支三國共同宣言は共に卅日南京國民政府大禮堂において日支兩國及び日滿支三國代表間にそれぞれ無事その歷史的調印を了した

世紀の盟約を生むこの日調印式場國民政府大禮堂は大陸初冬の陽光を浴びてひときは美しく輝く裡に午前九時四十分先づ汪精衛主席が外交部長褚民誼、財政部長周佛海、工商部長梅思平、宣傳部長林柏生氏以下交涉委員を從へて、おそらくその政治生涯を通じての最大の感激をそのモーニングに包んで式場に到着、次いで同五十分我が阿部特命全權大使が日高參事官、松本條約局長、影佐陸軍、須賀海軍兩少將を從へて支那側軍樂隊の奏樂裡に式場に到着、兩全權は打連れて別室に入り

阿部大使、汪主席は…言葉を交しつゝ少憩後、定刻十時式場に入場、今日の日のために新造された木の香も新しい大テーブルを挾んで相對し、萬斛の感慨をこめて默禮を交し、兩全權それぞれ所定の椅子に着席した、かくて日支兩國交を以て記錄せられた日支國交調整に關する基本條約並に附屬議定書正本各二通について讀み合せ、確認を了した上、阿部特命全權大使、汪精衛主席は徐ろに毛筆を以て署名調印すれば、場內にさつと緊張の空氣が漲る

次いで兩國代表交々起つて互に交涉五ケ月間の勞苦を犒ひ…

聖業の基礎固し
友交國、樞軸列强も支援せん
日支條約調印の報に 南總督語る

【大邱にて井上特派員發】東亞建設の新なる黎明を告げる日支條約の成立が發表されたこの日京城を離れ國民總力聯盟大會に臨席のため南下中の南總督は…において次の如き感想を述べた【寫眞＝南總督】

本日 南京において帝國の全權阿部大使と支那南京政府汪精衛主席との間に、日支條約の調印を見たるは實に慶賀に堪へない、顧れば汪精衛氏が挺身重慶を脫出し、抗戰の無意味を叫び、內外に和平救國の通電を發してより約二年となる、この間汪氏は艱難か死生の間を往來して茲に本年三月南京に親日政府の樹立を見たのである

帝國 は今次聖戰において明朗な東亞の建設を目的とするものなるを以て固より支那四億の民衆を敵とするものに非ず、從つて帝國の眞意を解してこれに協力するものに對してはこれを支援し、これが堅實なる發展を希求するは固よりである、故に地方的一勢力に墮し、東亞の平和を攪亂しつゝある蔣政權の如きは相手とせず、南京政府に對し阿部大使を送り

大東 亞建設のためにする諸般の交涉を進めて來たのであるが、今回 兩者の間に條約成立しその調印を見るに至つたことは東亞新秩序建設の軌道に乘りたるものにして、前途に力強き一基礎を固めたもの…

この 條約調印の第一の意義は帝國が新政府を以て正當なる支那政權として承認する結果となり、聖戰の目的遂行上その方向を明確ならしめると共に、支那民衆もまた東亞共榮圈確立の目標に向つて協力し得ることゝなるべく、第二は帝國と友交樞軸の關係にある列强もやがて日本と同一步調をとつて之を支援するに至るべく

從つて 僅かに奧地重慶に餘喘を保ちつゝある蔣政權の末路も自然消滅の一途を辿るの外なく、かくしてこの調印の結果が內外に與ふる影響は極めて重大と思はるゝのである

今ぞ歷史的の一瞬
感激に顫へる兩代表

【南京卅日同盟】日支國交調整基本條約の歷史的調印の日は遂に來た、卅日午前九時調印式場たる國民政府大禮堂は正面に日支兩國の國旗が掲げられ階、マーガレット等の鉢植が飾られたのみの、淸楚な裝ひで全權團の入場を待つてゐる、中央のテーブルには青灰色のシーツが飾られ、その上に既に今日の條約文と硯、筆等が備へられてゐる、この盛儀を面前に見るの光榮に浴した記者の席は式場の左翼に設けられてある、日華を始め諸外國から選拔された記者とカメラマン約五十人

この 他日本ニユース、中華映畫、パテー等のニユースカメラマンがテーブル近くの高い台上に待機してゐる、定刻十時先づ汪主席がモーニングに身を包んで颯爽と入場する、續いて周佛海、褚民誼兩氏を初め國府各要人の入場だ、寫眞撮影の爲特に場內に設けられた强力なライトがさつと點ぜられ、式場をまばゆいばかりに照らし出す、汪主席は何時もの通り若々しい溫顏に無量の感慨を現し、やゝ前屈みに我々記者團に背を向けて着席した、汪氏の背後には外交部政務次長徐良、宣傳部長林柏生、外交部長褚民誼、財政部長周佛海、工商部長梅思平氏以下が二列になつて着席する

次いで阿部全權大使を先頭に帝國全權團が入場、中國側に向き合つて先づ阿部大使が、次いで諸員が三列になつて着席する、場內は再び靜寂に返つた一瞬、阿部大使が汪氏と輕く默禮を交し合ひ、共に立つてテーブルに步み寄つた、愈々署名調印だ、歷史に綴られる一瞬だ、阿部、汪兩氏は靜かにテーブルの傍に着席、椅子を引寄せそれぞれ自分の前の條約成文に目を通した後、毛筆を取上げ一字々々心をこめて署名する、顧れば五月間の辛苦が報いられようとする今、兩交涉委員の顏は感激に顫へる様だ

日本 側下田書記官、中國側亞洲司長の手傳ひで赤封蠟が紅白のリボンの上に溶け落され

ガツザリとした銀製の印判が阿部、汪兩氏の手でしつかりと捺され、遂に日支國交調整の礎は下されたのだ、調印を終へてほつとした阿部さんの顏が綻ぶ、一方一昨年重慶脫出以來血の出るやうな二年間の苦心が酬いられた感激に汪主席の目には淚さへも浮んでゐる、背後に居並ぶ同志の諸氏も溢れる感激と歡喜

…時半漸く汪主席が調印式を終了し、式を了し、昭和十二年七月盧溝橋事件發生以來四年間に及んで決裂の狀態にあつた日支國交は固く結ばれた、時に十時四十五分斯くて無事重責を果した我阿部大使は十時五十分隨員一同を随へて一先づ後樓の大使館に引揚げ、休憩後十一時四十分再び大使館を出で感激未だ去らぬ式場に到着し、先着の滿洲國全權委員臧式毅氏を加へて別室において暫時歡談の後式場に入り一同の感激と今にも躍らせんとする熱意を表現するかの如く、この時…

汪主席初め諸員はこゝで一應別室に退いたが、午前十一時五十五分再び同じ大禮堂に滿洲國代表を加へた三國代表が會同、正午から日滿支三國宣言の調印式が行はれ、ここに三國提携の盟約なり、道義に基く東亞永遠の平和への門がさ開かれた

定刻 正午三國全權はそれぞれ三國共同宣言正文三通に署名を了し、この日の盛事の全部を終つた、ついで三國全權は一同別室に退出、祝杯をあげ和かに交歡を重ねた後三國全權は各一名宛を同所において此の日の盛事を…

東亞史に新紀元

【南京卅日同盟】日支兩國が東亞新秩序建設の共同目的を具現し永遠に善鄰として政治、經濟、文化の各般に亙る提携合作をはからんとする日支基本關係に關する條約は卅日午前阿部全權大使と汪國民政府主席との間に調印を了し、帝國は本年三月南京に還都せる國民政府を中華民國の唯一正統なる政府として正式に承認、こゝに事變後中絕せられてゐた日支國交は再び修復、正常化せられるに至つた

而して今次條約調印によつて日支兩國が四年に亙る戰火の中より尊い犧牲を拂つてあがなひたる崇高なる理念に立脚して、道義に基づく東亞新秩序の建設並に善鄰關係の維持を兩國本然の特質とし、善鄰友好、共同防共、經濟提携の三原則を以つて兩國間の基本關係を律する原則とした

ことは悠久二千餘年に亙る日支國交史上劃期的出來事である、また同日引續き行はれた日滿支共同宣言の調印によつて滿支兩國間の相互承認が實現し、爾後兩國間に正常なる外交關係が開始されるに至つた事は東亞の歷史に一新紀元を劃するものであつて、日滿支三國の平等なる立場における提携合作こそは東亞安定と世界平和に貢獻するところ絕大である

更にまた東亞新秩序建設も益々三國の固き提携によつて急速に展開されこの結果として國民政府は日獨、伊、とともに世界新秩序建設の責任を分擔することゝなり延ひては獨伊兩國を始め、多數の樞軸國家との關係も緊密化し、國民政府の國際的地位は急速に…日滿兩國に次ぎ獨、伊、西、洪、羅などの樞軸國家より逐次承認せらるゝに至るべくその前途は寔に洋々たるものありといふべきである

と宣言案に關する協議をなさしめたる結果、三者の意見完全に一致を見たり、よつて右宣言案はそれぞれ本國政府の承認を得本日南京において日滿華三國全權委員の間に右宣言に調印を了し、茲に滿華國交の礎石樹立を見るに至れり

國承認を希望し來れるものは日に增加しつゝあるところ、今回中華民國自ら之が承認を斷行するに至りたるは今日なほ滿洲國獨立の嚴然たる事實の前に眼を覆はんとする諸國に對し一大警告を與へたるものといふべく、滿洲國のためこれまた欣快に堪へざるところなり、今や盟邦獨伊はは歐洲新秩序建設に努力しつゝあるの際、東亞において日滿華三國の緊密なる提携による新秩序建設の第一步を踏出したるは世界史的見地において眞に特筆すべき事實たるべく、日滿華三國は爾今全力を傾注して東亞復興の歷史的使命達成に懸命の努力を拂ひ、もつてこの記念すべき日をして益々意義あらしめざるべからず

…の支援を惜まずとの決意をこゝに成文化したものに外ならない而して我國としては今後新條約を基調として新しき日支關係を樹立し、その恒久化のために努力しなければならない、卽ち

一、日支國交調整の成立は重慶の抗戰力に對する一大打擊たる事は明かであるが、反日抗戰の力の存する限りこれを徹底的に退くて善鄰友好、共同防共、經濟提携の三原則とする近衞聲明は友邦滿洲國の協力的參加を得てこゝに日滿支三國盟盟の下に實現されるわけで、世界新秩序の一環を成すべき東亞の新秩序はアジヤ大陸において先づその礎石を築き、これはやがて東亞共榮圈確立への第一段階を成すことゝならう

南總督祝電

日華兩國條約調印に際し南總督は卅日汪主席宛左の祝電を發送した

閣下今回衆望を擔つて中華民國國民政府主席の榮職に就かれ、また本日を以つて貴我兩國國交に關する新條約が目出度く締結せられたる趣き、誠に慶賀に堪へず、惟ふに今や全世界を擧げて新秩序の建設に邁進しつゝあるの秋、東洋における貴我兩大國が、今や國交の敦睦を加へ、相携へてこの聖業成就に貢獻することは正に天賦の大使命たると共に切に閣下の御健康を祝し貴國の御隆昌を祈る

滿洲國政府 經緯發表

【新京卅日同盟】滿華日共同宣言成立の經緯につき政府は左の如く發表した

日滿華三國政府は、三國の基本關係を規律する共同宣言を行ふことにつき先に…次第なるが、右三國委員間に…ふため本月…いて三國委員の…我方は華外務局長…て南京に派し、日華…

覆眼國に對する一大警告
梅津大使聲明

【新京卅日同盟】本日南京において日華兩國基本關係に關する條約締結せられ、兩國の新關係成立し、また日滿華三國共同宣言署名せられ帝國の中華民國新政府承認、滿華兩國の相互承認實現し三國は茲に記念すべき歷史的新段階に入りたり、惟ふに日滿華三國は政治的、經濟的、民族的、文化的に最も緊密なる關係を有し、互に唇齒輔車の關係に立ちて相倚り相扶け、以て相互の福祉と平和とを享有すべき歷史的運命にあるに拘はらず、不幸中華民國舊政權はさゝに自覺めず、外部勢力の使嗾と國內不逞分子の策動に乘ぜられ、遂に內は四億民衆を塗炭の苦しみに陷れ、外は隣邦との流血戰を誘發するに至れるはまことに遺憾の極みなるが、幸ひ汪精衛氏等先覺具眼の士あるあり、斷乎舊政權と袂を斷ちて東亞永遠の平和と福祉のため日滿兩國と相携へて大東亞建設の基礎を確立するに至りたるはまことに慶賀に堪へざるところなり、顧つて滿洲國は建國以來着々その理想の實現に邁進しつゝあり、建國當初疑惑の眼を以てこれに對したる國も漸次認識の度を深め、同

東亞聯盟結成の基礎
張國務總理談

【新京卅日同盟】我が滿洲國の建國は道義を世界に宣揚し萬邦と共に人類の福祉康寧を致さんとするにあり、爾來九年有餘既にしてその本義を顯揚したるも、に列强の國交を求むるもの逐年其數を加ふるに至れり、然れども中華民國舊政府は不幸にして三內の僞動に自覺めず、剩へ東亞を擾亂に導くの恐れあるに至れり、よつて我が盟邦日本は遂に膺懲の師を起しこれを徹底的に制壓し帝國また盟邦に兩緒の協力をなしたり、幸ひ汪精衛氏など先覺の士新たに政府を組織し新東亞建設の爲に日本と合作するのみならず更に進んで我帝國の意義に共感しその獨立を尊重し對等提携を圖るに至れり、本日南…

大理想達成の巨步
事變處理現實的に明示

【東京電話】今次の日支兩國々交調整に關する基本條約の締結は、兩國が相攜へて東亞に新しき秩序を樹立するといふ我國の大理想達成に向つて巨步を踏み出したものといふべく、これによつて我が支那事變處理に關する國策は現實的に進路を開いたこととなつた、事變勃發以來これが收拾については三年間に亙つて凡ゆる角度よりその當時の現實に卽して種々の努力が試みられて來たのであるが、今回の正式調印は從來一切の努力が歸着すべきところに統合され、我が國の今後向ふべきところが明示されたものであつて、我國が國民政府を中華民國における正統政權として承認し、その育成、强化のために政治、經濟、文化、軍事の各分野において能ふ限りの支援を惜まずとの決意をこゝに成文化したものに外ならない

及撤廢しなければならぬ、これはまた日支新關係の正當な發展に依つての先決要件となるであらう

一、併し乍ら新關係成立後の兩國關係は從來のとは本質的に異るものがなければならぬ、卽ち治安維持に就ても將軍の討伐作戰に支障なき範圍において、また政治、經濟、文化等凡ゆる部門を通じて兩國關係の正常化に積極的努力が傾注されなければならぬ

一、治外法權の撤廢については、將來進んで支那を助け、その目的達成に向つて協同的援助をしなければならぬ

一、租界の還附については、帝國政府は原則的にこれを容認しており、其他西歐諸國の對支不平等條約の撤廢についても全面的協力をする

といふ方針の下に今後の具體的協力がなされなければならない、かくて

京において日滿華三國間に署名調印を見たる共同宣言は日本國の中華民國新政府承認、滿洲國及中華民國相互承認の下に三國提携協力の基本原則と嚴肅に聲明せるものにして、これ實に東亞聯盟結成の基礎たるべきものなり、帝國政府は茲にこの新なる三國關係に盡瘁し、益々その肇國の本義を發揚し東亞の安定保全、恒久平和のために盡瘁せんとす

地方遞信局設置に伴ふ異動

命京城地方遞信局長 富岡正光（監理課勤務遞信事務官）
命平壤地方遞信局長 見野槇藏（平壤遞信分掌局長遞信副事務官）
命釜山地方遞信局長 橋本治吉
命元山地方遞信局長 綿野秀雄（元山同）
命遞信局保險課長 吉村元一（京城同保險監督課長同）
命保險支拂課長 宮原猪一郎（京城同）
命保險徵收課長 釜山同 同 文一
…

（以下人事異動多數 [illegible]）

鐘紡国防学生服
鐘紡国防作業服
アリラン足袋
鐘紡サービス
京城衣料工場

時の錄音

日支條約並に日滿支共同宣言の調印式行はる。輝かしき東亞の天地！

×

友好樞軸國家との國交修復は秩序建設の理想は大東亞の共榮を現實化すもの。支那四億の民を甦生せしめ、新

×

支那全民衆よ起て！重慶の僞政權など斷末魔に喘ぐ惡鬼だ。

×

あすから貯蓄強調運動、五億の貯蓄目標に對しまだ三割八分の實績だ。

×

愛國半島の名にかけても頑張らう。さあ報國の意氣高く！

三國志
（出廬の卷）
吉川英治（作）
矢野橋村（畫）
（376）

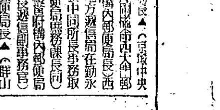

『三國誌』梗概

今から千七百七十年前の事、漢帝の玄孫、涿縣の劉備は張飛、關羽の猛將と盟を結び、黃巾の賊を掃蕩して小沛の城によつてをり、一方野心家の曹操は自ら帝を名乘らんとして獻帝を迫ばれ、主府洛陽を避れて長安において呂布に殺される。爲に天下騷亂に陷れば董卓は許都において天子を擁し天下を窺つてゐる。その頃准南には袁術袁紹あつて獻帝の玉璽を手にし天下平定の野望を秘めてゐるなど正に風雲を呼ぶの狀態、突如徐州の呂布大軍を以て小沛の劉備を攻むるに、劉備一度は破れたれど許都の曹操の援けを得て遂に呂布の首を刎ねる。かくして許都に凱旋した劉備は時の獻帝の叔父に當る事が解り、劉皇叔と敬稱される一方、曹操は劉備の名聲が高まるにつれ嫉妬に燃え、獻帝の玉座さへ窺ふに至る。

許田の獵（五）

その時、關羽は、
「人も無げな曹操のあの振舞。帝をないがしろにするも程がある！」
と、口にこそ發しなかつたが、胸中の激憤は怒は心頭に燃えて、胸中の激憤は、爆みやうもなかつたのである。
無意識に、彼の手は劍へかゝつてゐた。玄德はハツとしたやうに身を移して、關羽の前に立塞がつた。そして、手をうしろに動かし、眼をもつて、關羽の怒を宥めた。

りをうけてゐたが、前に面をあげて、
「ではわが君には曹操のあの時の態度に、何の感じもお抱きになりませんでしたか」
「そんなこともないが」
「私はむしろ、わが君が、何で曹を制止されたか、お心を疑ふほどです。この許昌の都に親しく留まつて以來、眼にふれ耳に聞えるものは、悉く曹操の驕慢なる武權の誇示でないものは、ありません。彼

ふと、曹操の眸が、玄德のはうへうごいた。玄德は笑顏にエコと笑を含んでその眼に應へながら、
「いや、お見事でした。丞相の神射には、おそらく及ぶ者はありますまい」
「はゝゝ」
曹操は、高く打笑つて、
「お褒にあづかつて面映ゆい。余は武人だが、弓矢の技などは元來得手としないところだ。余の長技は、むしろ三軍を手足の如くうごかし、治にあつては億民を生に安からしめるにある。さるを鵜る鹿をもたゞ一矢で斃したのは、是、天子の洪福といふべきか」
と、功を天子の威德に歸しながら、暗に自己の大なることを、自分の口から演舌した。
それのみか、曹操は、忘れたやうに、帝の彫弓金箭を手に挾んだまゝ、天子に返し奉らうともしなかつた。

獵が終ると、野外に火を焚き、その日、獲たところの鳥獸の肉を焙つて、臣下一統に酒を賜はつたが、何となく、公卿百官のあひだには、白けた空氣がたゞよつて、そこに一抹の暗影を感じないわけにはゆかなかつた。
やがて、帝には還御となる。
玄德も洛中に歸つた。その夜、彼は一夜ひそかに、關羽を呼んで、
「いつぞやの御獵の節、何故、曹操に對して、あのやうな眼ざしを向けたか。誰も氣づかぬ樣子であつたからよいが、近頃、其方にも似合はぬ匹夫の沙汰ではないか」
と、戒めた。
關羽は、頭を垂れて、神妙に聞…

は決して、王道を輔る武臣の長者とはいへぬ者です。覇道を行はうとする奸雄です。その野心をはや露骨にして、公卿百官を初め、十萬の將士を前に、上を冒し奉り、上を立ふさいで、自身が臣下の萬歲をうけるなどといふ思ひ上つた態を見ては、余人は知らず、關羽は默視してをられません。……たとへ如何やうなお咎めをうけるとも、關羽には忍び難うて、この身がふるへます」
「もつともな事……」
玄德は、うなづいた。幾たびも同感のうなづきを見せた。
「――だが關羽。こゝは忍耐すべき秋ではないか。鼠を殺すのに、手近な器物を投げつけるとする。鼠の價値と、器物の價値とを、考へ合す必要があらう。われ等、義兄弟の生命は、そんな安價なものではない筈だ。もしあの折、假にそちが目的を仕遂げたところで、彼には十萬の兵と無數の大將がひかへてゐる。われ等も共に許田の土と化さねばなるまい。そして又々大亂のうちから、次の曹操が現はれたら何もならない事になるではないか。――張飛なら知らぬこと其方までがそんな短慮では困る。夢、ことばの端にも、そんな顏色を現はしてはならぬ」
顏々と說かれて、關羽はかへすことばもなかつた。
しかし、彼は、獵り星夜の外に出ると、長嘆して、天へ訴つた。
「今日、あの奸雄を刺さなければ、やがて明日の禍となるは必定だ。誓つていふ！天下の亂兆は、更に萌えて、生きてゆくほど大になら

丸久式製粉機

丸久製粉機
十馬力用 一馬力用
五馬力用 半馬力用
二馬力用 足踏用
其他各種有
用途 米、小麥、ソバ其他一般穀類、製粉鑛石、粘土、木炭、タドン原料、ソース原料、飼料原料、肥料骨粉、高粱、玉蜀黍、豆類、染料、漢藥、油糧、其他一般粉碎用、砂糖、澱粉、胡椒、香辛料、味噌ジャム等ノ混合ニ最適ナリ
丸久 手廻製粉機
從來手廻粉用ニ同じく各種原料ニ適用して能率石臼の五倍 大規模大量製粉により可能
（カタログ進呈）
製造元 株式會社 大阪市東成區…
久保田工業所

羽車ソース
料理を生かす眞のソース
羽車ソース
朝鮮總代理店 新興綿花株式會社

イブセン鉛筆
IBSEN PEN
耐久無比 運筆快適
素晴らしい書き心地！
スラスラと樂に削れて永もちのする芯こそイブセン鉛筆に限る
到る處の信用ある文具店にあり
吉田鐵道商店

腦
實驗五拾錢分無代進呈
と强腦實驗錄を
腦病、神經衰弱、精神病、…、ヒキツケ、頭痛、不眠、耳鳴、健忘症、…
京都市伏見區 願成閣

けふ東洋永遠の平和成る

寒梅も狂ひ咲き 初志貫徹を語る范總領事

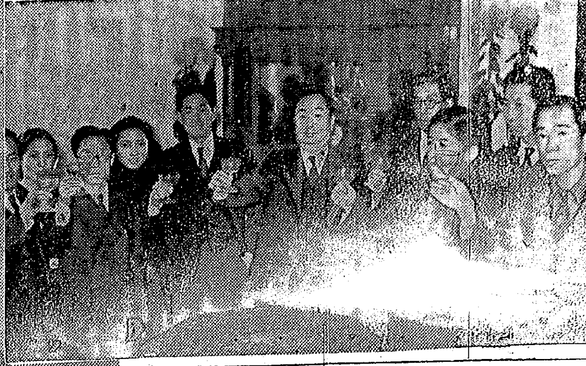

歡呼爆發する中華總領事館

（上）范總領事を中心に乾杯　（下）華僑小學校兒童の萬歲

聖戰四年皇國日本の目的は見事に實を結び東亞の黎明を約束する帝國の國民政府承認の日は來た、日支兩國民の待望の日支國交條約調印式は三十日午前十時南京で行はれ引きつゞき日、滿、支共同宣言の調印がそれ〴〵行はれた、興亞の逞しい感激と新しき出發への興奮を在城の范中國總領事と金滿洲國名譽總領事に聞いてみる

范總領事は〝在城七年、未だこれほどのよろこびの日に逢つたことはない〟と感激に面を輝かして語る

二ケ月程前汪主席から近く承認が贈られて來たし、つい二、三日前には自邸の愛好の鉢植寒梅が珍らしくも見事な開花を見せたのですから嬉しい喜びの前提とは思つてゐたが、けふ日支條約成立の感激の報を得た譯だ

盟邦 日本と締約して輝かしい再出發を遂げた中國六億民衆の喜びを想像して下さい、顧ますと兄弟墻に鬩ぎ事變の勃發を見ましたが私は在城一千の中國民と協力、戰塵彌漫を超越し死を賭して約四ケ年和平救國の急先鋒となり明朗東亞建設に微力を傾倒して參りましたのですがいよ〳〵けふの汪先生、國民政府主席推戴と中日新條約成立によつて在城華僑と私の初念は貫徹されたのであります

雲暗 低迷時の暗雲は霽れました、東亞諸民族は今後一丸一心となり飽迄協力して興亞の聖業に邁進せねばなりませぬ

萬歲　萬歲　沸く總領事館

〝日支條約成る〟の日在城一千の華僑は早朝から一齊に國旗を掲げ日支一體を祝福した、京城明治町の中華民國總領事館では公館員と共に續々押しよせた五百餘の華僑が〝嬉しい〳〵〟と子供の如く喜びを盡して范總領事と金總領事を取卷き一同日本産ウイスキーの盃を高く擧げて世紀の感激に浸つたが、總領事館內中華小學校では三百餘の生徒は青天白日旗と新生の國旗を振つて陽光に輝く正堂前の廣場に整列、空も裂けよとばかりに日本晴の大空に向つて、喜びの〝バンザイ〟を三唱した

華僑は早朝から一齊に日支一體を祝福した、京城に掲げ日支一體を祝福した [illegible] かゝる條件の鐵則でない限りこの間の旅行は見合せることゝなり關釜間は切符してゐる

四千萬人の安堵

語る人・金滿洲國名譽總領事

滿洲國四千萬民衆の感激を滿洲國名譽總領事京城紡績社長金季洙氏を訪ねて訊くと「さうですかね、今日ですかねえ——」と先づ知つてゐるやうな知らないやうな曖昧を張つてのち語る

「滿洲も後援して何かやるでせう、もちろん日支條約と同時にといふ譯には行かないでせうが日ならず後援して滿支條約ともいふものが結ばれるでせう、滿洲への影響は確かに大きいですからね

ソファの上に葉巻をふかしながら何か外に答へでもあるのか、氏は黙々默々と語るのみだ

何んと云つても現在まで滿洲人は王政權といふものをそんなには信じてゐなかつた、それが今度の條約で一度に機械されどこか嬉しくなつたやうな事實が一度に安定して來るでせう、同時に日滿の心理的關係をぐつと引締める事も事實です、金融

汪主席日本全國に放送

今夜九時十分から第二放送

卅日日支國交條約調印と日滿支共同宣言に大東亞共榮の壯容全く整ひ、名實共に友好鄰邦國家の元首として起つた汪精衞主席は、此の四億中華國民の興望を擔つて意義深き慶びを首都南京からラヂオを通して卅日夜九時十分から同卅分まで全國に放送することになつたが、半島でも第二放送によつて全鮮に中繼、この感激をあまねく傳へることになつた

『躍進半島』を擔ふ 四地方遞信局

けふ輝かしくも誕生

遞信局では事務の擴張時代に伴ふ積極的施策に備へて官制改革を斷行すべく準備中であつたが、卅日京城、釜山、光州、元山の四地方遞信局を實現、さらに三事務の設置、從來の遞信局保險監督課を分割して保險契約、支拂、業務の三課を増設、躍進の一途を辿る遞信事業に劃期的態勢を整へた

地方遞信局には新に監理課を設け從來の保險監督課は保險課に、工務課は工務課に改められた、また江原道の管轄區域は京城分掌局、元山分掌局の兩局管下にあつたが今後は京城地方遞信局の所轄に改められ事務の簡單簡易化を圖ることゝなつた、海事署は仁川、釜山、木浦、新義州、元山、清津の各海事出張所がそれ〴〵昇格することになり遞信局保險課は契約、支拂、徴收の三課を加へて五課となつた

官制改革 實現について山田遞信局長は語る

多年の懸案であつた地方遞信局が紀元二千六百年の佳年に實現を見たのは欣快至極であつて、これにより朝鮮遞信創始以來行はれてきた事業局長が監督事務をも兼ねるといふ變態的な制度が解消することになつた、また

海事署は 釜山、仁川その他にあつた海事出張所を官制化して獨立の官廳に昇格したもので海運の劃期的躍進に伴ふ必然的改正である、名稱が海事局としたが法制局の反對があつて海事署となつた

新に三課 を新設したことは簡易保險事業は著しい躍進を遂げ課員も六百名を超え、事業の擴張に伴ひ切れなくなつたため、これに從ひ簡易保險の大躍進を物語るものだ

京城初代局長 富田さん語る

京城地方遞信局の初代局長の新しき椅子についた富田正光氏は

住み馴れた監督課を出ることは名殘り惜しい、私は四、五年監理課にゐましたが今度初代の京城遞信局長を命ぜられたが、初めてのポストだから調子が分らないです、殊に角一生懸命に時局下重要任務を背負ふ遞信事業のために盡す心掛けでゐます

と語つた

地方鐵道局 あす開局式

京城地方鐵道局開局式は一日午前九時五十分から龍山局友會館職員集會所で大野政務總監、軍司令官代理加藤參謀長を初め在城名士、鐵道局係者約八百餘名參列のもとに擧行される

官制奉讀、職員第十に訓示を行ひ、一同總督の告辭、山田鐵道局長より小林地方鐵道局長に職員の訓示あり、これに對し緒川鐵道部長が答辭を行ひ一同皇國臣民の誓詞を唱へ聖壽萬歲を奉唱して式を閉じる

一日は午前九時三十分京城地方局長一同朝鮮神宮に參拜、神前において嚴肅な奉告祭を行ひ同十一時半から鐵道局食堂で祝賀の祝杯を行ふ

舞踊詩〝扶餘回想曲〟

趙澤元氏ら計畫

半島が誇る內鮮一體の聖地扶餘の勝史を唄と踊りとで廣く一般大衆に築しきながら傳へようとの意義深い計畫が

舞踊 家趙澤元氏を中心に着々進められてゐる、趙澤元氏は紀元二千六百年を意義づける舞臺藝術家らしい意図から、舞台装置を専門にやつてゐた東亞成氏の舞踊を總督に提出扶餘の崇しい歷史を舞臺に展開させるべく總督府文書課長と打合ひ合つてゐたところ、これが聞き傳へた鄭西原務局長、倉島總督府文書課長が「それは良い思ひつきだ、出來るだけ後援しよう」といふことになり、話はトントン拍子に運んで京城中央放送局第一放送部（國語部）牧山瑞求氏、舞踊家石井漠氏の實弟石井五郎氏等が欣然參加を申込んで來た、作曲の石井氏、舞臺装置の東氏、舞踊の石井氏と役者は揃つたわけで、これに力を得た趙澤元氏は牧山氏と共に去る廿五、六兩日に亘つて

聖地 扶餘を訪問、恵まれた風光明媚の山河の下に眠る百濟の文化、風俗を腦の裏に深く印して廿七日歸城、とゝに舞踊詩「扶餘回想曲」十二場の素材を擱保した、作曲には少くとも數ケ月を要するので一般公開は來春三月ごろになる模樣だが、この內鮮藝術家の協力によつて誕生する舞踊詩は主役趙澤元氏のほか石井漠氏門下生約六十名が參加、絢爛豪華の大舞台を繰展げるもので、京城公演後は直ちに帝都で再演、內鮮一體の

歷史 を唄と踊りとで廣く大衆の胸に迎へようといふのである

趙澤元氏談

作曲、舞台装置、構成のスタッフが揃つて內鮮一體に於て內鮮の諸篤を網羅出來たことを喜んでをります、それに學務局、文書課でも大いに後援して下さるとのことで非常に力強く感じてゐます、大衆に判り易くするために藝術的な良心を打ち込むよりも平易に大衆に馴染めるやう努力する積りです【寫眞＝右＝趙澤元氏＝左＝牧山氏】

文人部隊〝舌の陣〟

辛島氏ら けさ京城を出發

新體制の協力運動に蹶起し、全鮮に文章報國の大講演會を開く朝鮮文人協會では卅日午前八時廿五分京城驛發奉天行列車で先づその先驅たる城大辛島驍、綠旗聯盟主幹、入文社長社主幹の崔載瑞、每新編輯部長白鐵の四氏を京畿、慶尚南北の西鮮地方へ出張のため來るを送つたが、折

柄國民總力聯盟文化部長の學務局長を顧問として一行の教師した、辛島教授は語る

今度の私達の講演はいはゆる文學的講演でなく愛國運動の壯舉として少くとも半島文學の使命を感じ一生懸命にやつて來ます、それだけに隣り合つて來ます、鄭編輯長は昨日出發しましたので、今頃平壤で落合ひ、それから平壤、新義州、宣川、南浦、海州といふ順で講演します、私は新義州で一行から離れますが、なほ五日間く筈であつた開城は西闊寺公園翌日にあたるので十二日に延期されましたなほ第二班たる湖南方面講演の李田端、鄭芝溶、徐在鎭、李軒求の四氏は卅日午後十一時廿分京城發木浦へ直行する筈である

【寫眞＝京城驛を出發する文人部隊の一行】

地方局開拓の夕

京城地方鐵道局開局を記念する〝開局の夕〟は三日京城府民館で午後二時午後六時半の二回に亘つて映畫と演藝を上演する、プロは小林局長の挨拶と映畫、田中部一行の漫談と漫才數曲である

釜山は超滿員

依然たる積殘

【釜山電話】廿八日夜下關における金剛丸の從業員事故により小型船に變更となつた關釜連絡船は、その後昇狀の混亂を來し廿九日朝釜山出帆の興安丸は約二百名、同夜出帆の昌慶丸は四百廿名を釜山に積殘し、一方廿日朝釜山入港の景福丸は一千四百廿七名、昌慶丸は約二百名を積載してなほ下關に一千五百五十名の多數が積殘し、しかも荒天のため卅六分遲れて入港したため下り特急「あかつき」は十七分、急行「大陸」は十五分の延發となり、これに關聯して上り列車は特急、普通とも卅分乃至一時間の延着で殆ど全部が船車不接續になつた

不急客は旅行延期のこと

【釜山電話】鉄道局では卅日朝の徹照度はなほ不明であるが日下入港中の興安丸は來る七日就航の豫定で、この一週間は依然小

德壽宮、昌慶苑 入苑料を割引

李王職では愛國日の十二月一日德壽宮並に昌慶苑を廣く一般國民の慰安休養に利すべく入苑料金を半額に割引することゝなつた

廿日朝の氣象概況

高氣壓は支那中部から滿洲に擴がりそれより氣壓は次第に東方に低くなつてゐる、日本海東部本邦及び北海道附近は上に低氣壓がある全鮮概ね晴れてゐるが湖南地方は雲が多い、北部は木浦には降雪がある、朝鮮の各地は南岸は五度內外、國境は零下十度內外で例年に比し一度乃至三度低い

京城地方【今晚】西の風晴一時曇【明日】同、今朝最低氣溫零下三度七【正午】零下零度【昨日】最高氣溫零下六度四、最低氣溫零下一度

仁川地方【今晚】北西の風晴一時曇【明日】西の風晴一時

塵馬車に追突

危い小型自動車

卅日午前十一時卅分ごろ京城元町三丁目十九先道路で、京城府漢江通馬車業者崔明相（二五）が塵馬車を曳て三丁目方面に進行中後から來た小型自動車（運轉手不詳）が追越さうとして追突、屑馬車諸共轉倒、崔さんの顏面に全治三週間の傷を負はせ自動車は怱ち逃亡した現在目下龍山署で取調中

映畫文化の南進

【東京電話】松竹、東寶、東和商事の三會社では今回內閣情報部その他の肝煎で資本金十八萬五千圓（全額拂込）の株式會社南洋映畫協會を設立、取締役社長に木戸四郎氏を推しハノイ、バンコック、ヴァダヴィヤ等にそれ〴〵出張所を設け、南洋各地で新しい興行網の日泰文映畫を上映するのを初めとし、映畫の製作、配給などを行ひ南方各地にもちろん華僑にも正しい認識を與へ、映畫文化の南方進出を行ふことゝなつた

志願兵歸鄉前 推進隊員錬成

國民總力聯盟では今回志願兵訓練所卒業生中歸鄉する者を總力推進隊員として歸鄉後それ〴〵部落ことゝなり、來る二、三兩日京城青葉町の總聯本部に於て國民總力推進隊員錬成講習會を開催、川岸總力聯盟事務局總長、陸軍兵務部長、海田官房各長、鹽原學務局長、陸山會幹事長、濱田訓練所長等が講話となり講習の實踐事項に關し懇談後行の講習を行ひ志願兵を同時に總力推進隊員として社會に送り出すことゝなつた

豫約湯治客殺到

【奉天】樂觀二千六百年の慶祝に明るく暮れた昭和十五年度も愈よ殘す處一ケ月餘りで終止符を打つこととなり、一國同胞が心からこの佳き歲を祝ひ終つて昭和十六年から新しい希望と感激に東亞共榮圈確立の新歲を迎へる滿洲においては、溫泉と越年する客が事變以來增加の傾向を辿つてゐるが明年度の新發足に沐浴して禊せんとする湯治客が例年に比して激增し各溫泉ともに豫約を開始してゐるが、早くも湯崗子を始め五龍背、熊岳城、興城、溫泉寺から遠く北滿の溫泉ハロンアルシャンに至る各溫泉とも滿員といふ現象を示してゐる

調和の美　三ツ矢サイダー　眞味なり

玄武栗　內地への御土産に　京城旭町一　玄武堂　電本1852

自然に歸す 本一馬直場 鮮銀前

呼吸器病科 鳥潟保養院 新府京都鳥山町 電話光化門 案內書贈呈

會全町入口 日本生命裏 皮膚泌尿 性病科 醫學博士 渡邊晉 電本894

楠公ベルト　ベルト　反射燈品　ゴムホース・パッキング　ボールベヤリング　三ツ星調帯株式會社製品　公認朝鮮ゴム製品販賣組合員　富士商店　京城店 京城府西四軒町一四番地 電話本局②3822・4422番　清津店 清津府浦項町二五二番地 電話清津 3577番

新体制ぶし　國民小唄　輝く日本の旗じるし！　朗かで面白い唄の新體制盤　德山璉　片面 トンカラリ第二輯 用心つくし　ビクター

時局レコードは 山口樂器店 電話本局②二〇七三・二〇七〇番

會葬御禮　志岐信太郎　志岐信緣　大村百藏

いものたテイチク　清水次郎長傳　廣澤虎造　御集會の餘興用に　傷痍軍人の御慰問に　御家庭の御團欒用に　最も適した大演曲！！　十二枚一組　特製文句冊子付　美麗豪華アルバム無料添付　銃とる心で職場を守れ

滿員御礼　孫悟空　東寶映畫超大作　山本嘉次郎…演出　東寶自慢の豪華キャストに　東寶舞踊隊出演　絶讚上映中　東宝　若草劇場

2日より　巨星ジーグフェルド　ZIEGFELD　前後篇一擧上映　ウイリアム・ポウエル　マーナ・ロイ　ルイス・レイナー　主演　監督ロバート・Ｚ・レオナード　防火週間

興亜愛國日　一日限り　樂しき我が家　松竹大船映畫　既婚の姉と未婚の妹が美しい兄妹愛に寄り添した幸福！　桑野通子　德大寺伸　高峰三枝子　兒玉一郎　高倉彰　三井秀男　スクリンアトラクション　歌の花束　名流大放送　大陸劇場

今週の話題！　愈々三日限り　明日の愛國日は　小杉勇の　鐵の愛情　ミリアン・ショウ　朝の「午前九時開場」四〇セン　城寶

誰が見ても面白い映畫は新興！！　親子血肉の烈々たる愛情に人の心を摶つ　お馴染みの　俺と私は紺絣　（重の井子別れ）　鈴木澄子をはじめ日高姉妹・南部・岡・東他　オールスキャスト　新興直營　三本　京劇　電本局一五一四番

切封日一月十二日々堂　斷然　大和乙女の心意氣！東亞新秩序に示す　潑剌明朗　南進女　主演　久慈行子・若原雅夫・原不二雄・美鳩まり　物凄い又も素晴らしい名畫揃い　日獨伊三國同盟成立　世界新秩序建設へ發足！　友邦ドイツは如何に戰つたか？　此映畫によつて知れ！　『世紀の凱旋』

學藝

新興亞體制下に於ける朝鮮の使命を論ず【6】

佐藤震一

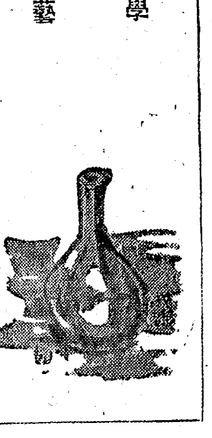

北島淺一氏畫

惟みれば、滿洲事變を一つの轉機としてその後に急激な展開を見た我が國經濟の現實は、朝鮮の地位に一つの特殊な使命を自覺せしめた。之即ち朝鮮が、和戰兩時において大陸の物資補給に特別有利な地理的要件に立つといふ立場の意識である。而して此の意識とその後の産業的發展の現實が、こゝに大陸兵站基地論なる唱道を生むに至つた。此のことが先づ作戰上の觀點から、國防的要求として唱へられたことは、言はゞ當然の成行きに外ならない。併し同時に、此の提唱の背後には、勿論斯土の治安に對する萬般の安定感があつた事を我等は見逃してはならない。そしてこの安定感こそは朝鮮の内地化といふ社會事情の變革より生じた結果なのであるが、既に我等の見た如く、朝鮮の使命の一般が内鮮一體への努力の總體にあるとするならば、此の努力の總體に分ち難く密着した大陸兵站基地論の提唱には、疑ひもなく、朝鮮の果すべき使命の他の一面が存する。この使命の下に今や朝鮮の負荷する經濟的役割が、既に國防經濟の線に沿つて、注目の舞臺に浮び出して來た。然らば、此の望ましき使命は、如何なる程度の現實的地盤を有するか。我等は次にかゝる現實と、その現實の理論的背後との關聯において、朝鮮經濟の負荷すべき役割を見るであらう。問題は觀つて茲に存する。

朝鮮經濟は現在二つの顏を持つといはれる。それは即ち、一方において昔ながらの封建的農業生産を基軸にした、極めて低い資本主義的一般經濟の存在と、他方において、内地以上の高度技術、獨占段階に立つ近代工業、――それの驚くほどの極めて高い資本的蓄積態の併存とが朝鮮經濟の奇妙な現實であることを指摘するの謂ひに他ならない。元より、農業は今日においてもなほ、全産業の首位をなしてゐる。併し乍ら、内地における膨脹的經濟統制、工業立地條件の變化と強化、勞力難、一般の事情を外的條件とし、斯土當局の積極的産業振興策の下に豐富低廉なる電力、立地條件、諸條件等の資本活動にとつての有利的地位等の内的條件に促された工業の急激なる勃興は、今や全朝鮮の産業機構に新たなる變容を齎す契機となつた。高周技術による赴戰江・長津江水電の成功は即ちその動力的要因をなした。こゝに朝鮮の工業化が、既に文字通りに驚嘆の急激なる工業化がある。少しく立入つて朝鮮の現行、會社令――本令を觀るに、日支事變前の昭和十一年に新たに設下された資本は七一九社、一億五千萬圓（拂込）……であつたが、同十四年には六〇九……一億七百萬圓に増大した。然も、この資本の中で大部分を占めるものは工業部門であり、從つて各種企業部門における工業の比重は驚くべき飛躍をなしてゐるのである。更に第三表を見よ。工業生産物の大正十年を一〇〇とする生産指數は昭和十二年において實に五七〇に上り、鑛産物亦驚くべき飛躍を示してゐる。我等は斯の如き飛躍的發展の中に、工業の「産業革命」を眼前に見る様な感ひがせられるのを否む事が出來ない。假令内地に比すれば尚ほ著しく遲れてゐるとはいへ、一方に於ける鑛・工業即ち近代産業の飛躍的發展と他方に於ける原始産業の比較的不振は、如實に「産業革命」の一標相を示すものに外ならないであらう。

貿易面も亦、斯る工業の急激な進展を反映する。即ち、從來の朝鮮貿易は、内地に米を移出しその補給として雜貨品より雜穀（主として）……

……して來たが、最近に於ては、かゝる農業植民地的性格は急激に失はれつゝある。例へば穀物、鑛物及び種子の輸移出總額のうち昭和六年に於ける輸移出總額の五八・八％を占めてゐたが、昭和十四年には實に二一％に激減した。之に反して、機械類の輸移入總額は同じ期間に總輸移入額の七・四％に、鐵及び金屬も五・一％から一〇・七％にと夫々二倍に激増した。これ等重工業品の輸移入の増大は又明らかに朝鮮工業化の外的表徴である。

（第三表）朝鮮内各種生産額（單位千圓）

	大正十年	指數	昭和六年	指數	昭和十二年	指數
農産	[illegible]	一〇〇	[illegible]	[illegible]	[illegible]	[illegible]
林産	[illegible]	一〇〇	[illegible]	[illegible]	[illegible]	[illegible]
畜産	[illegible]	一〇〇	[illegible]	[illegible]	[illegible]	[illegible]
水産	[illegible]	一〇〇	[illegible]	[illegible]	[illegible]	[illegible]
鑛産	[illegible]	一〇〇	[illegible]	[illegible]	[illegible]	[illegible]
工産	[illegible]	一〇〇	[illegible]	[illegible]	[illegible]	[illegible]
合計	[illegible]	—	[illegible]	—	[illegible]	—

（註）鑛産額のみは昭和十一年現在高なり、朝鮮總督府統計年報に依りて作成

浦久保義信氏個人展

三日から鐘紡

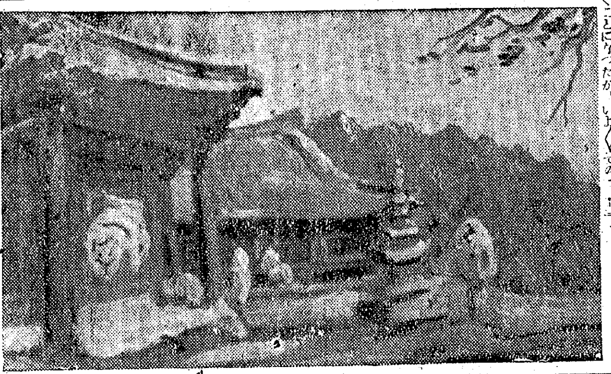

颱風や洪水の中に今度は獨立美術協會の浦久保義信氏が十二月三日から七日までの五日間、鐘紡サービス・ステーション一階で近作の油繪小品展を開く。

浦久保氏はフランスに二年間留學し、歸つてからは春陽會や二科會の展覽會に出品してゐたのを翻然獨立美術の方へ轉じ、殊にその會友に推薦されて今日に至つた前衞派の一人である。

今度出品するのは六號乃至十二號の小品十六點であるが、風景に靜物にそれぞれ特色を示してゐる中でもその幾つかの花には日本畫的な特に光琳風な味を見せてゐるところが從來の洋畫家の中では珍らしい存在だといふことが出來る。

青潮社油繪展

二日から三中井に旗揚げ

鮮展特選の洋畫家鄭□□氏を中心に同じく特選の孫□□氏を始め、池田□雄、□□□□、岩田□夫、□□□一郎、小島一郎、□□延子、弦本良子氏等のほかに文展系の山中清一郎、杉山□□氏等を以つて今度新しく洋畫團體青潮社といふのを結成、□面目な研究を進めてゆくことになつたが、いよ〳〵その第一回油繪展覽會を十二月二日から四日まで三中井六階の畫廊で開くことになつた、出品は全部で約三十點、半島に生れた新しい人達の繪畫としての展觀はまた新しい意味での興味と期待の中心になるだらう【寫眞＝鄭□□氏の「□□」】

明滅燈

己を棄てる心

近く半島でも興行人が中心になつて興行人協會を結成せんとしつゝある。たゞこれからの目標が國民娯樂なれば、彼等が從來の態度を棄てざる限り無意味なことといはねばならない。何故なら自己に奉仕するを第一義として、國家民衆に奉仕することは出來ないからである。その點自己以外のものに奉仕するを信條とする新聞人が、この點過去の自由主義、營利至上主義を清算して、國家民衆のため奉仕するとが望ましい。【朝鮮映畫社々長、李創用】

映畫ニュース

チヤツプリン次回作を發表

チヤーリイ・チヤツプリンの新作「獨裁者」は封切歩合七〇パーセントといふ最高條件で封切られニユーヨークをはじめ南北兩米各地で壓倒的な盛況を示してゐる（中略）……チヤツプリンは直ちに次回作のプランを發表した

新作はロンドンでボードビルに出演してゐた頃のチヤツプリン自身をモデルとし、彼一流の手法で青春の甘美な生活を描くと同時に、これを音樂喜劇映畫たらしめやうといふので音樂の使ひ方は「街の灯」と同樣或は更に效果的に扱つて大いに效果を擧げると

不連續線

外國崇拜

また、この期に及んで外國崇拜の連中がゐるのは困つたものだ。

さすがに、洋服類はスフが品質低下で、毛織物に羨望の的であるが、ネクタイや帽子にしても、最高價格が決定されて、それは入らぬが、ネクタイや帽子にしても國産では我慢しなくてはならぬが、

新調したくても純毛がなく、スフ混紡といふので我慢しなくてはならぬが、ネクタイや帽子にしても、最高價格が決定されて、そのマークを自慢することが出來なくなつた連中は、古い帽子やネクタイの裏についてゐるロンドン製とか何とかいふ小さいマークを剝がしとつて、それを新しく買つたの日本の製に取付けて、舶來品に見せてゐるといふ。

日本が實際に輸出してゐる商品といつたやうなものを、何らかの方法で目際に見せてやることが出來たら、そんな連中は多少は心を入れ換へると思はれる。

愚にもつかぬ外國崇拜が一番にけ、これは國産品でなく外國物だと威張つてゐる連中がある。まことに困つたもので、いくら舶來物でも同じにみせて、外國へは金が出ないにしても、これを賣品利用だとか販売だとかいつて褒める譯には行かない。

次週番組

浪花館（十二月一日から六日まで）▲東寶作品島津保次郎監督、岡譲二、江川宇禮雄主演「大陽の都」▲洋畫「未定」

大陸劇場（十二月一日から四日まで）▲メトロ作品、ロベール・Z・レオナード監督、ウイリアム・パウエル・ルイズ・レイナー主演「巴里ジーリ・フエールド」前後篇

京城寶塚劇場（十二月四日から七日まで）第四回名優劇▲東和商事提供ＡＣＥ作品、ルネ・クレール監督、アナ・ベラ、ジヨルジユ・リゴウ主演「巴里祭」▲東和商事提供、ウイリイ・フオルスト監督、ハンス・ヤーライ、マルタ・エツゲルト主演「未完成交響樂」

東寶若草劇場（十二月五日から十一日まで）▲東寶東京作品、山本薩夫監督、花井蘭子、原節子主演「姉妹の約束」▲パラマウント作品「ゲイリイ・クーパア、ジヨージ・ラフト主演「海の魂」」新版

京龍館（五日から九日まで）▲松竹京都作品、大曾根辰夫監督、藤井貢、尾上米之助主演「明り武道」▲松竹大船映畫、大谷俊夫監督、德大寺伸、三浦光子主演「家庭教師」

新刊紹介

▲内鮮人同樣になれる國語讀方の研究（伊藤原藏著）これ迄も半島の人のための國語入門書はあるにはあつたが、どれもこれも簡單過ぎて役に立たぬといふのが實情であつた、本書は眞に内地人同樣に話したり書いたり出來る國語讀者の爲に手の届くやうにあらゆる角度から親切に述べてゐる、國語の眞諦を理解するには先づ大和魂の將來、眞に必要なる新國民（原刊行會）

▲農業と經濟（十二月號）五十錢（東京・赤坂・一ツ木町二二西ケ原刊行會）

千四百名が出演

けふ女師の大音樂會

朝鮮京城女子師範學校の紀元二千六百年奉祝大音樂會は、卅日午後六時半から府民館大講堂で開かれるが、久し振りにわが樂壇の泉本開文彦氏も歌ふ外、音樂界に名ある高田、□村兩教諭等總指揮のもとに訓練される四百人の大合唱をはじめ、全校生徒四百千四百名が一人殘らず出演といふ大プログラムは、こゝにも音樂力の實を示して空前ともいふべき盛況が期待されてゐる

短篇呼稱募集

新、東京で、明年から提供する一〇〇米以内の短篇映畫作品を長尺物に對して短篇と呼稱するのは不適とし長尺物を醉作乃至大作と呼ぶのに對して適切な名稱（例へば普通作品、中級作品等）を冠するため左の規定でこれを廣く募集するが同時にこの長さの中に盛込むべき内容、取材等につき一般ファンの希望を求ひつきを募る

▲用紙＝官製はがき▲締切＝十二月十五日▲宛先＝板橋區東京豊泉町新興東京撮影所宣傳部

新刊紹介

あらゆる機構が新しい文明の下に再編成されて行く過程が面白く書かれてゐる。政治、經濟、國防、文化のあらゆる側面からそれの必然性が見事に描かれてゐる（一圓三十錢、東京、神田、小川町靑年書房）

▲太平洋の夢（京伏高晉著）一千五百萬キロの土地と七億の人口を擁する百八十度以西の東南太平洋の新事情を、日本の今後の發展方向に照し、これが一大國家となつて新しい文明の下に再編成されて行く過程が面白く書かれてゐる

東亞民族たるべきを強調し、半島人のアクセントをどのやうに矯正すべきか、國語の話方について、新聞雜誌の讀方その他内地人家庭生活の紹介、圖表、讀み易き朝鮮語の詳解等に根抵を置めてをり、國語上達を希む半島人絶好の參考書（二圓京城・竹添町四海公論社）

京日俳壇

冬季雜詠　高濱虛子選

京日歌壇

朝鮮風　牛活　事變詠　吉井勇選

册十二月廿日▲官製ハガキに一人一枚、俳句は一句投句、歌は二首限り　め、京城日報社學藝部「京日俳壇」または「京日歌壇」あてのこと

學藝だより

◇京城童話協會十一月例會　卅日午後六時半から京城日報社第一會議室で開催、子供會開催の件、會員推薦の件、會費の件等につき協議する

朝鮮建國の祖神

素盞嗚尊奉祀の要望【2】

川崎勇

【寫眞＝京城神社】

素盞嗚尊に就て

素盞嗚尊は、古事記、日本書紀その他の古典に依ると、勇猛であり、神様で、容姿は男でありますが、豪族は女であつて、性格の如く健しく、全然これ戀といつてもよいくらゐに高潔であつて、荒々しさの中に、幽遠のまゝの眞實である神樣であります。

素盞嗚尊は陰の御魂と申し、陽系の神の一部であつて、大なる神様で、それは、神であつて居りますが、それは、神道の實魂とりまして、京都八阪の祇園の神社の大社なと是なり」とあります。

八阪神社を祇園といふのも、これに因るものであります。

素盞嗚尊は牛頭天王と申されて居ります。大日本國語辭典には「佛説に天竺の北なる、九相國の吉祥園の守王にして、舍衞國、祇園精舍の守護神、佛家にては、その垂迹を素盞嗚尊とす、京都八阪の祇園の神社とも見たいと思つて居ります。

素盞嗚尊は牛頭天皇であり、曾尸茂梨山であつたといふなど、牛頭山は鐵山であつたと見ると深い因緣があることは申すまでもありません。

八阪神社が元牛頭天王といはれるたといふから、八阪神社と牛頭山、牛頭山と曾尸茂梨、そこにつながりがあることが首肯されて、牛頭山即ち曾尸茂梨也と結論を下すに、敢て無理な要せぬ所であります。素盞嗚尊と八阪神社のことは後に述べます。

一時一世を風靡したものであります。

……に、其の本地に近づくとの出來ない時、生の時に、眞りに神祇の身を示現し、聊かの緣を結び、そこを出道ように……十悪度せんが爲であつて、そこに出入し……の事等は即ち垂迹であるといふのであります。この所は何れこの神樣の御神格に就て……

今晩のラヂオ

六時お話と錄音（東）岡本アナウンサー▲六時廿五分 講演（東）大塩居士（大）分 邦樂歌謠（大）……

阿部宰次▲八時 特別（分……）▲……

世直し公方【57】

小金井蘆洲　演

香川芳彦　畫

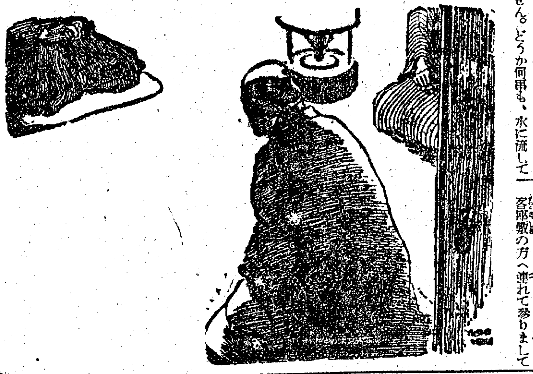

『世直し公方』梗概

德川中興の祖八代將軍吉宗公は家康の曾孫にして幼少の頃から才氣凛然正德六年將軍となるに及びその善政は普く世直し公方の譽れを高からしめた、中でも公を扶けた松平伊豆守、田沼主殿の力は大きかつたが、その田沼家に仕へ縱橫の才略を馳せた平賀源内や高時江戸南町奉行を勤め、殊く下々の事情に精通し拜賀神の如きを謂はれた大岡越前守等の人材が輩出してゐたからであつた、國樂の秘閣漸く一味を厭妙な手段で捕へたり、スリ取締には巾着切師匠の鐵和を敢行し人の意表に出る遣り方でその腕を鈍つたり、また樂組立つた消防組を改案したのも越前守であつたといひ、大岡政談の數々には枚擧に暇ないが、こゝに神田三河町に新居の藤藏といふ者、十一地でも有分の古顏で子分を手廣くやつてゐたが、その隣に住む質屋渡世藤屋と主藝新券をめぐる紛糾が持ち出された

羽織の定紋

樽屋の主人平兵衞が、お祝ひの式だから羽織を纏に威儀を正して番頭新藏方へ入つて參り、

「御免下さいまし」

「オヤこれはお隣の旦那」

「イヤどうも親方先頃中は、飛んだ御迷惑をかけて何とも相濟みません。どうか何事も、水に流して頂くとして、扨承りますれば、御當家樣では御子息が御祝言との事とりわけて本日はお日がらもよろしく、まことにお目出度い事に存じ謹んでお祝ひ申上ます」

「どうも旦那、御叮嚀な御挨拶で恐れ入ります。何しろ私どもは無作法な職人なんで、儀式ばつたことは大の苦手と來てゐます。何とも御挨拶をして、いゝんだか苦しい口のきゝ方は、丸きり知つてねえんですから、どうかマア勘辨して頂くとして、どうもいろ〳〵有がたう存じます」

「恐れ入ります、就きましてはこれは、ホンのお祝ひのお印ばかりまことに粗末でございますが輕少しく御受納を願ひます」

「左樣でござんすか、どうもそれは、有がたう存じます。……」

郞や、お隣の旦那樣がお祝ひに來て下すつた。こゝへ來てお前からもお禮を申し上げろ」

「ヘエ……これは〳〵どうも、樽屋の旦那樣、御自身でわざ〳〵恐れ入りました」

親子で平兵衞に挨拶をして居りますのを、此方に居りました六兵衞が、チラリと見ると樽屋平兵衞の着て居ります羽織の紋が、矢張り丸に上り藤、此方の新藏の家紋でございます。それに言葉を掛けましたが、どうもせいか頸立つて、若い家の若い者、若者の身許を承知してゐるので、「ヘイ、ちよつと〳〵」

「何、何です」

「ヘイ、御用何です」

「エ、樽屋の旦那樣」

「ハイ〳〵何御用で」

「ちよつとお話合せ申し上げますが、これがは今度、上方から出て見えました、六右衞門と申します友禪染の親方、今度私の嫁になりますお糸の父でございます」

「オウ左樣でございましたか、これは〳〵お初にお目にかゝります此度はまことにお目出度いことでございました」

「ヘエ有がたう存じます。ところでまことに無躾なおたづね致しますやうでござりますがお言葉の御樣子では、旦那さんも同じ上方のお方のやうで」

「ハイ左樣でございます。言葉は國の手形とやら、なか〳〵拔けませんもので、誠ですぐにそれと知れませう。私は江州の生れでございますよ」

「エ、そんなら矢張り近江のお方もしや日那さんは大津の御近所におゐでなすつたことはございませんかいな」

「ホウよく御存じで」

「エツ、それでは大津におゐでしたか。いよ〳〵こりやお伺ひ申さにゃなりませんが、と申すのは今度所らして、源次郞さんの嫁にしやうと、連れて參りました私の娘お糸、これがあんた、實は十八年前これ〳〵の次第で、お前さんの大の定紋といひ、旦那さんのお羽織の紋にでも、御同樣なのでござんすかいな」

「何、帯り娘の……お糸の父は……」

お話の中をえらい御無禮ちやが、ちよつと私を引合せては吳れんか、ちーつとあの旦那さんに、お尋ね申したい事がある」

「エ、さうです」

「ア、左樣ですか。ようこそいらつしゃいました。サア此方へ來て下さいまし」

客座敷の方へ連れて參りまして

MGM超特作

METRO-GOLDWYN-MAYER

THE BROADWAY MELODY of 1940

HEADS TO TAPS OF THEIR TOES FROM

ブロードウェイ・メロディ

ニユーヨーク

フレッド・アステア　エリノア・パウエル主演　ジョージ・マーフイ

ノーマン・タウログ監督

FRED ASTAIRE　ELEANOR POWELL

George Murphy・Frank Morgan・Florence Rice・Lynne Carver

二日より

タツプの烈風！ワルツの夢！ルンバのエキゾチズム！バレーの絢爛を誇る新潑剌たる豪華版！

素晴しき哉？全世界のファンが夢にも描いた新ゲーム誕生優しく諸君を魅了する。

近日上映決定館　京城　明治座、大邱　萬鏡館　元山　大和座、大田　京城館、全州　帝國館、木浦　平和館、仁川　仁川館、新義州　……

京城中のお母さんに贈る新しい話題！

お母さん

監督　□□□□

三宅邦子　德大寺伸　吉田輝子　高峰三枝子（?）

年頃の息子をもつ母親の悩みとは？この映畫の與へた明快なその眞の鍵とは？『幸福』の眞實の姿をこの映畫はしみ〴〵語ります

興亞愛國日　一日限り

海江田讓二・北見禮子・大内弘

こんにちは三郎　娘かゞみ

伏見信子　最上米子　□□駒子

火週間火事は銃後の敵だ

明治座

阿波共同汽船仁出帆

▲天津、大連　開城丸　十一月卅日　午後八時

京津丸　十二月五日　午前十時

▲大連、芝罘　日高丸　十二月三日　午前十時

△朝鮮總督府指定各種旅客案内、並二貨物ノ運搬業及取扱仕候　△乘客切符ハ日本旅行案内協會、案内所ニテモ發賣仕候

阿波國共同汽船會社代理店　仁川府海岸町一丁目　株式會社　野口商會　電話二四〇・一七二番

朝鮮郵船定期

◎仁川より青島・上海への最捷路

仁川出帆毎月　慶安丸　一日、十六日　釜山丸　六日、二十一日　平安丸　十一日、二十六日

午後五時出帆　神戸・門司ヲ經テ航路　青島行　上海行

寄港地　北鮮・釜山より

京濱行　第二丸　清津　元山　十二月四日

興東丸　木浦　仁川　十二月八日

阿蘇行　光州丸　新潟　十二月五日

九州行　櫻島丸　仁川　木浦　十二月六日

大連行　大連丸　仁川　群山　十二月二日

京畿行　慶興丸　仁川　十二月七日

金泉丸　城津　十二月九日

阪神行　高麗丸　城津　十二月十二日

清津丸　元山　十二月十日

新潟行　長白山丸　城津　十二月十八日

日本郵船　神戸　横濱　十二月廿一日

香港行　咸興丸　十二月廿四日

沙市行　水川丸

廣州行　咸州丸

京城府南大門通五ノ七　朝鮮郵船株式會社　代表電話本局（2）四一九五番（八客知斷り）

藥用

クラブ齒磨

優秀殺菌劑配合

齒疾防止の萬全を期す

八大特許の應用

國民保健にとつて最も強るべき敵…それでゐて輕視されがちなムシ齒・口臭・齒槽膿漏等の口腔疾患！この豫防對策こそ日常の齒磨に清淨・藥効力の的確なものを選定することが先決問題です。藥用クラブ齒磨は八大特許の應用により、小量で徹底的に口腔を淨化し、齒疾を防ぐと共に、齒を強く美しくします。

H-N 37

感冒のご痛　扁桃腺炎　氣管枝カタル　肋膜炎・腹膜炎

肺炎　はら痛・消化不良　肩のこり・神經痛　腰痛・ロイマチス

筋痛　關節炎・乳腺炎　打撲・くじき等　凡ゆる疼痛性炎衝に

速かに熱を下げ痛みを取る最新好評の濕布療法

自主治療　濕布劑

デルモライツ

デルモライツは濕布で病氣を治す濕布本來の使命を始めて完成した而も濕布時間卅分、效力は十數時間續いて、速やかに炎衝や充血を去り、熱を下げ、氣分を頗る爽快ならしめる理想的濕布劑です。

この濕布は卅分でよい・作用は長時間續く！

粉末　一〇〇瓦　一圓　二五〇瓦　二圓　五〇〇瓦　四圓

D 1518

株式會社　藤澤友吉商店　大阪市東區道修町　東京市日本橋區本町　京城府本町

日支條約締結で東亞共榮圈は確立

半島經濟界の期待大

日華兩國々交調整に關する基本條約は三十日南京において調印せられ又日滿華三國共同宣言が發表せられ、茲に滿洲國の中華民國新政府承認、滿華兩國の相互承認は茲に實現したが、これが經濟的意義は日滿支經濟提携の上に劃期的な礎石を築いたものとして頗る重視すべきであつて東亞共榮圈の確立、東亞新秩序の建設はこれによつて一段と促進せられるものとして我が經濟界の期待は頗る大なるものがある、即ち北支においては既に日華合作による經濟再建工作が着々と進行し、今日最早何等の變更も要せざる段階に進展してゐるが、隴海線以南の中支占領地區內日支の經濟合作も既に中支振興關係の諸機構によつて進められてゐるもの、今後兩國經濟關係の基本的調整成立によつて一段と經濟再建が促進されることは必定で豐富なる彼地資源の開發による我國經濟界への好影響を期して俟つべきものがあり、又最も密接關係される中支、北支の通貨統合工作も重慶政府のあくなき妨害工作に對抗して今後兩國基本條約に基いて著しく進捗すべきことが豫想せられる、特に朝鮮半島との關係は地理的に最も密接な關係にあり、現在の仁川、青島を結ぶルートの外に隴海線の經濟運營港との緊密なる貿易關係が促進せられるものと見られるので、彼我物資のより緊密なる交流が期待され、半島經濟界のこれに對する期待は意外に大なるものがある

通貨工作成功に協力を惜しまぬ

君島鮮銀副總裁談

日華國交調整の基本協定完成は東亞共榮圈の確立に一大基礎を固めたもので、平和を愛する經濟界としては誠に慶ぶべき朗報であり、東亞新秩序建設の一層促進すべき意義を銘記すべきであらう、朝鮮とは從來の北支との關係の上に更に隴海線を中心とする中支との間に人と物の新たなる關係が緊密化することとであつて連絡港との關係に注目と期待を寄せるべきである。そして吾々の最も關心を惹く點は北支を合めた新中華民國の幣制確立と云ふ問題で重慶を如何にするか法幣を如何にするかそして聯銀券との關係を如何に結びつけるかといふことが最大問題であらう、吾々はこの通貨工作の成功に大なる期待をかけると共に當行のもつ使命に基いて協力を惜しまないものである

經濟的活動は頗る明確

入見朝商會頭談

日支國交調印の報は我々が待ちに待つた吉報で歡喜に堪へない、勿論中華民國の樹立は支那事變の全面的終了迄には行かなくとも東洋の新秩序が愈よ力强く進展したといふ感じがある、從來國民間には種々の揣摩臆測が流れてゐるやうだつた、今回かゝる氣分は一掃され非常に明朗化され日滿支三國の進路が瞭然となつたので我々の經濟的活動も頗る明確となつた譯である

華人資本の國府側移行期待

【上海卅日同盟】帝國政府の國民政府正式承認は當地實業界特に華人實業界に大きな衝動を與へてゐるが、その影響を要約すれば左の如く觀測される

一、我が方の國府正式承認は從來とかく逡巡的態度を支持してゐた租界內華人資本の國府側への移行を促進し國府側においても租界內華商の吸引策を積極的に講ずべくその成果は大いに期待され國府治下の工業商業の回復に貢獻するところ大であらう

一、中支占領地區內日支の經濟合作は既に中支振興關係の子會社を中心に行はれその他においても進捗してゐるが、かゝる合作は軍管理工場の返還と前記の租界內華人資本の國府側移行によつて更に擴大が豫想される

一、中支占領地區內經濟機構は我が方の對重慶經濟戰の展開によつて引締め戰時形態たるを免れないが、戰爭遂行に支障なき限り淸鄕部面においても華人資本引入れが行はるべく且つ斯かる方法によつて中支戰時經濟機構は頹弱なものとなり、ひいては我が商權の確立にも資するとになる

一、中支における第三國人の經濟活動は我が方によつて特別に制肘加へてゐないが、占領地區內日支の經濟合作が擴大すると共に中支の經濟機構が益々强靱となるに從つて第三國資本の後退は[illegible]

漁組中央會總會

三十日開催

漁業組合中央會第四回通常總會は卅日午前十時から京城商工會議所で開催、鹽原農產局長、岡信水產課長外來賓を迎へ各中央會長、各越理事以下八十餘名出席、別項の如く優良漁業組合、功勞者、永年勤續者の表彰式、出征軍人への感謝、銃後水產報國の決議を行ひ會議に入つた

一、定款を變更し中央會に新に技師及び技手を置く
二、十四年度會務報告
三、十五年度會務中間報告
四、要望又は打合事項
イ、漁網系統團體所要の石油は中央會で一括中央配給機關より配給をうける事
ロ、消費都市における市場を生產關係に經營せしめたし
ハ、漁業組合で漁業を直營し得るやう法令を改正されたし
ニ、水產團體役職員の給與を適正化し且つ統一を圖られたし
ホ、漁業用物資配給方針改善の件
ヘ、鰮乾魚補出許可に付き漁業組合に優先を與へる事
ト、鰕エビの製造及び販賣方法の改善

卅日の漁業組合中央會總會で表彰された優良組合は次の如し

忠南面組合、全南莞島郡莞島組合、興南盤龍組合、慶北甘浦組合、江原長箭組合、平南鎭南浦組合、平北鐵山組合▲功勞者 片岡吉兵衞、川本彰一、黃本雲天、金田炳鎬、張友仲、完山東鷲、武部靜雄▲十五年以上勤續者 駒城德聲、高浪俊久、平山順一、松岡各學、加藤儀治、岩本剛明

東京芝浦電氣一割据置

【東京電話】東京芝浦電氣では二十九日決算重役會を開き當期利益處分案（配當年一割据置）を查定、取締役一名改選の件とともに來月二十一日の株主總會に附議する

鮮蒙貿易協議會

廿九日、張家口で開催

【張家口廿九日發】鮮蒙貿易の促進調整を圖るため朝鮮總督府では二十九日午後一時現地張家口蒙古聯合自治政府において鮮蒙貿易懇談會を開催、朝鮮總督府井坂殖產局商工課長、蒙疆聯合委員會中蒙公署長はじめ各道貿易關係者等凡そ二十名、蒙疆側より小川興亞院連絡官、渡邊總領事、日比野財政部次長その他官民關係者凡そ五十名出席、先づ滿內處長より開會の挨拶、井坂商工課長より朝鮮に於る農林漁業產業並びに貿易に關する一般事情及び現下鮮內の貿易統制狀況を紹介終つて日比野財政部次長を座長に推薦、懇談會に入り朝鮮側より現在の兩地域貿易に關し直接輸出入關係の調整强化を要望し蒙疆側よりの要望事項を原則として今後蒙疆側より右事項を開陳し之に對し蒙疆側より回答、各貿易品目に關する詳細なる打合については今後更に折衝を遂げることとし午後五時散會した、なほ同會場に於て朝鮮物產の見本市を開設、海產物その他特產物の展示を行つた

滿洲國石炭電力明年度資金計畫

【新京二十九日發國通】滿洲國政府は明年度に於る國內資金の調達所要を勘案してゐるので經濟部中銀、興銀等では國內動員の發行資金の動員に依り明年度の開發計畫を遂行すべく種々努力してゐるが各產業部門明年度資金計畫は目下相當會社に於て研究中で近く當局に提出する段取りとなつてゐるが、その內石、電力の資金計畫は左の如くなるものとみられる

滿業 各子會社の事業計畫の見透しを得た上で明年度資金計畫の調整に取かゝるが資金の面にても相當の壓縮を豫想されて居り明年度各子會社の株式拂込總額は一億七千五百萬圓に達し明年中に拂込徵收を了するものとみられる、その他昭和製鋼、滿炭その他二、三子會社の增資を控へてゐるので之に對する增資株式の拂込並に貸付金等を加算すれば明年度所要資金は優に四億圓を突破するものとみられる、而してこれが調達方法については大體社債及び借入金を以て賄ふ筈で國內資本よりそれぞれ二億圓程度の資金調達を行ふ筈である

滿炭 明年度石炭增產所要資金は二億圓以上と豫定されてゐたが結局一億三千萬圓程度に壓縮されこれ以外滿洲合成燃料滿洲油化並に新設計畫中の密山炭坑の投資額五千萬圓があり合計一億八千萬圓を要するので更に壓縮を見ることゝならう、これが調達は凡べて滿業を通じて行ふことになつてゐるが滿業自體の資金繰りも可成りの困難が豫想されるので明年度の事業計畫遂行は樂觀を許されざるものがあらう

昭和製鋼 明年度所要資金として大體五千萬圓を見込まれてゐる模樣で調達方法としては增資によるか、滿業よりの借入れによるが目下研究中である、同社は明年度に於て第五次、第六次、增產計畫を實行すれば相當多額の增資が必要とみられてゐる

東邊道開發 明年度所要資金は大體本年度と同樣五千萬圓程度に止め採炭設備擴充に優先的に割當る方針で拂込殘額二千五百萬圓の徵收及び滿業よりの借入金二千五百萬圓をもつて賄ふ

滿洲電業 明年度の事業計畫が水火力發電開始に伴ふ膨大なる增設案計畫を含む關係から所要資金も當初一億圓を突破するものとみられてゐたが本年度同樣九千萬圓程度に壓縮をみた而して右資金調達は未拂資本一千七百五十萬圓の徵收、第二回擴張付社債一億八千萬圓の內四千萬圓發行の他增資の第一回拂込として凡そ四千萬圓を徵收する筈である

朝運使命に邁進

新任の萩原副社長語る

勇退した朝鮮運送前副社長河合治三郎氏の後を襲ふて新に副社長に就任した萩原三郎氏は次の如く語る

河合さんの樣な練達の人の後を承けて自分のやうな經驗の淺いものが果して職責を全うし得るか甚だ心細い次第だが社長以下各重役の指導と協力により努力を期してゐる、從來小運送業は大陸交通機關たる鐵道の補助機關かの如く考へられてゐたけれども今や鐵道といふ小運送業務はまさに車の兩輪の如く密接不可分のものとなり鐵道局でも重要視されるやうになつたし我々としては公共機關としての會社の使命を自覺し大いに運送報國の實を擧げたいと思つてゐる

會社の前途は展けてきた

河合前朝運副社長談

朝鮮運送副社長を勇退した河合治三郎氏は次の如く語る

私が朝鮮運送の創立と共に身を投じて今日まで十年八ヶ月になる、この間會社の經營上種々の經緯があり幾多の苦難をなめたが今や朝鮮小運送業統制令の實施によつて運送界の統制もその緒に着き法定基礎の確立計算機關の單一化、契約合同の進捗によつて會社の前途も漸く展けて來たかのやうに思ふ、私は近來健康を害してゐるし後進に道を讓る見地から辭任することになつた

たらう、この結果重慶側の重要資材、食料品の不足は增大すべくこれは法幣の崩落と相俟つてインフレ激化を招來しよう、この反面重慶側の第三國援助要請方策工作も依然繼續されるであらうが前者は肝腎の第三國の態度其物が日本に對する牽制策を出ることなく後者においても重慶側の宣傳にも拘らず採算全く不能でその成功は全く夢東ないものといへよう

（記）京城證券株式會社

米穀事情に即應協會を改組强化

菱本鮮米協會專務談

鮮米協會專務理事は協會機構の擴充强化に米穀檢査々定會に出席のため廿九日入城して次の如く語つた

內地は米の需給が逼迫してゐるので半島依存の觀念が强いが、一方あらゆる犧牲を拂つて半島の食糧政策へ協力すべく努めて居り、これが具體的な現はれとしては近く大麥一萬石を半島へ移出することになつてゐる、農林省としても半島の食糧政策へ積極的に協力する意向を有して居り、從來のやうに半島から取りさへすればよい……といふ觀念は毛頭なくなつた、內地の重要都市では米の共稱、共販傾向が著しく目立つて來たが、半島もこれに追隨することゝならう米穀事情の變化に伴ひ協會を改組强化し、從來は斡旋、宣傳に重點を置いてゐたが、今後は內地米の引渡しも協會でやる事とし、さらに調查機構を擴充して名古屋、大阪、東京のほか新たに福岡にも支部を設け十二月早々開設をする豫定である

輸移入雜穀中組解消につき

農林當局談發表

鮮滿移入雜穀中央配給機關であつた朝鮮輸移入雜穀中央配給組合は廿九日正式解消したが、右につき農林當局では次の如き當局談を發表した

昨年南鮮地方における大旱魃は帝國食糧需給上に一大脅威を與へ而して特に我が朝鮮においてはこれが收拾に必ずしも樂觀を許さざるに至りましたので、本府はその善後策の萬全を期するため特に朝鮮食糧充足上重大なる關係を有する滿洲雜穀の獲得を企圖し之が輸入配給機關として朝鮮輸移入雜穀中央配給組合の設立を決しました處、三井物產京城支店並に鮮滿關係商社においては食糧報國の精神を以て率先これに參加し爾來月を重ねること茲に一年有餘常に各社の有する機關を總動員して雜穀の輸入に將又配給に利害を超越せる活動は實に大なる困難を豫想されました端境期も無事に突破し得ました一大素因を爲し、過去食糧對策上に絕大なる貢獻を爲しましたことは鮮內官民の共に感謝措く能はざる處であります、今將に新穀期を迎ふるに當り應急的機關として設立せられました本組合は一應其の使命を終りましたので客月卅一日[illegible]と共に清算手續を終了し昨廿九日組合の解消を告ぐることとなりました、茲に組合の正式解散に當り過去に於ける食糧問題に傾心せる組合の利害を超越せる獻身的努力と熱意に對し深甚なる謝意を表する次第であります

雜穀中配の功勞に南總督から感謝狀

昨年來未曾有の旱害による食糧對策機關として設立された朝鮮輸移入雜穀中央配給組合は所期の使命を果して解散したが、南總督は特に同組合の功勞に對し三井物產長東上村忠輔氏宛にこの程感謝狀を授與した

朝鮮牛配給統制規則三十日公布

【東京電話】從來朝鮮牛の移入は個人取引に委ねられてゐたが農林省はこれを一元化し役肉兩用牛の需給調整を圖るため臨時措置法に基き三十日朝鮮牛配給調整規則を制定公布し十二月二十日より實施する、これによつて同規則第一條の規定に基き朝鮮牛配給株式會社が農林大臣の指定を受けて朝鮮牛の購入を一元的に取扱ふこととなり、今後朝鮮牛買付配給計畫、販賣價格統制、販賣購入その他のことは全部統制會社の統制を受けることとなる

朝取取引員 五 昭和證券 京城府明治町 電代表本二二六

東海岸の鰯豐況

下旬の本格的漁期に入つた咸北沿岸は、本月十日以後豐漁を續け沿岸一帶はとみに活況を呈してゐるが、咸南以南の漁況も頗る順調である、なほ本月廿二日現在の東海岸における鰯漁獲高は七百五十五萬六千六百五十九樽にして前年同期に比し二割四分の減少を示してゐる、內譯は左の如し（▲印は前年比減△印は增）

咸北	四、五七三、九三〇	▲一、九四七、八六一
咸南	一、四八〇、三一九	▲五九八、四二三
江原	七九九、三四五	▲三一一、〇三二
慶北	六三二、五五二	▲二六五、九八六
慶南	七〇、五一三	▲一七九、九九六

昭和電工總會

【東京電話】昭和電工では二十九日本社に定時株主總會を開催、當期利益處分案（配當年一分減年八分）を附議承認した

大福帳

內外地物價連絡會議の第四回が京城で開かれた▲朝鮮の物價運動は內地滿洲に比し比較的公正なる發展を見てゐるのは諸者の夙に認めてゐるところだ▲その公正なる朝鮮の物價が、常に內地、滿洲の混亂せる物價に牽制せられて、歪曲される場合が多いのは何としても遺憾である▲特に滿洲の高物價が通貨の龐大さに伴ひ、國境を越へ、北鮮、西鮮に侵入、全般的の物價をも刺戟してることは事へず▲又滿洲雜穀の價格が滿洲獨自の物價構成力を以つて獨自高を示すことは差支へないが▲日鮮滿の食糧交流といふ立場から、朝鮮の米價をいつでは何のための代用食糧かわからず▲この邊の物價調整が絕對に必要だ▲一方內地に對しても鮮魚の如き、いくら內地消費市場に價格決定の權があるといへ▲せつかく統制された朝鮮に於ける價格と、內地價格の間に大きな開きがあるのでは▲生產地としての供給力に影響することは當然の話で、內外の圓滿なる價格調整が必要だ

明治街錄音

▲一般客觀的情勢はよいが何分廿圓戾しをやつてゐるので一寸調へると賣りたい氣分が頗る濃厚である▲だが積極的に賣込む樣な材料もないので深押しもなく結局保合範圍を一步も離脫し切れない有樣である▲未だ鮮內は新規は乏しく買方の嫌氣手詰めが出てゐる位で適つた賣物は見當らない▲地場筋が弱氣で戾りを賣狙つてゐるのであらうと警戒を入れるやうな交換材料がないので賣物にも重いやうに見えるが▲如何にも冷靜を失はずとして堅込めば相場は却つて高くなると押目を狙つてゐるが新東の安値より二十圓戾しは統制經濟の轉換を意味するものであり上下とももうまく掬へば大きな怪我はない筈である▲汪精衞氏の國民政府主席に就任したことは東亞新秩序建設を共同目標とする日、支兩國にとり劃期的意義を齎らすものでその前途は極めて期待すべきものがある▲アメリカの對英援助强化は勢ひ參戰を餘儀なくするであらうと參戰警戒氣分が再び擡げて來た▲事實現在のアメリカは參戰の一步手前にあるが國民の戰爭忌避と現在の劣惡な軍備を以ては太西太平兩洋の兩面作戰は到底困難であり寧ろ樞軸國の勢力增强によつて結局太平洋に釘付けされると見るべきが至當であらう

株式 軟調 買氣薄に

前場 休日控へ旁々新規材料薄のため買氣振はず新東は前日比高寄付百十六圓七十錢を安值として七圓臺に戾し底堅い成行を示した、その他は新東の動きにして目立つた變化はなく目先格別な材料なくば依然保合商狀を持續するものと見られてゐる

安値は買下る

國民政府主席に汪精衞氏が就任したことは、東亞新秩序建設を共同目標とする日、支兩國にとり、劃期的な重大意義を齎らすもので、その前途は頗る期待されてゐるが同問題は現在までに知らず織込んでゐるので、却つて高くば賣らうとする人氣と、一方に高値を狙つて買拔けんとする人氣が交錯してゐるため材料の割合に相場は行惱んでゐる、又現在の四圓の情勢がよいとはしても具體的な買材料が現はれぬため買方に迫力もなく、相場は上兩えとなり、やゝもすると反動押しを入れんかの振ひが現はれる、しかし人氣が回復期に向つてゐるので安値は一般から買募はれ、暮相場を控へてゐるので高値よりの五圓押しが容易でなく保合範圍を一步も離れない、何れ彼れ、ば上のものとは豫想してゐるもの、發許伸惱んでゐる

上に減株の激增によつて大幅の本日步の連續であるため、買方に嫌氣が誘發されやすいが、これを狙つて軟派がかなり賣込んでゐることは否定出來ない、何れ廿圓臺乘せから本格的な踏み相場となるのではないかと豫想する向きが尠くなく、限りに賣捗るやうであれば不時同ひ的に買下るのが有利ではないかと見られてゐる

短期新東大引

	前場	時間
東京	一二七、五	一一、二八
大阪	一二八、四	一一、〇〇
京城	一二七、五	一一、三八

地方筋買募ふ

北鮮地方の仕手は目下の鰮漁に勢ひを得て申合せたやうに强氣で安値には買物を這はしてゐるが、同地方の仕手意見を徵するに新東の七圓臺は如何にも底固であり、假りに惡材料があつて賣込まれるとしても下値は知れてゐるとされてゐる、資金もダブついてゐるが、地方筋が手を揃へて買進んでゐることは相場の行惱みとを睨合せれば嫌な豫感がないでもないが、兎も角地方筋が買ひついてゐることだけは注目に値ひすると（地場某氏談）

地株配當埋め

鮮內會社は下期決算において配當据置のものが多く、內地會社の如く減配見越しが少くないため、相[illegible]

證も積極的ではないが、配當取得の買物が散見され、高周波新（淸算）は九分配の一圓廿六錢の配當落立會であつたが、六十五圓八十錢と前日より五十錢方引締め、その他にもこの傾向が見へた

デイゼル挫折

デイゼルは理研アルマイト會社筋との株券買漁りで今週初めは四十圓臺みの高値まで買はれたものであるが筋物の買が途切れると一擧反落步調に轉じ、けさは卅七圓見當を唱へ、高値より早くも三圓方反動安を演じて注目された、なほ理研アルマイトも相伴安を示した

株式利廻表

（△印記念配 ×印配落 十一月廿日前相場）

銘柄	拂込金額	配當率	相場	利廻
鮮銀	[illegible]	[illegible]	[illegible]	[illegible]
殖銀	[illegible]	[illegible]	[illegible]	[illegible]
北鮮紙	[illegible]	[illegible]	[illegible]	[illegible]
小林鑛	[illegible]	[illegible]	[illegible]	[illegible]
製鍊	[illegible]	[illegible]	[illegible]	[illegible]
朝石	[illegible]	[illegible]	[illegible]	[illegible]
龍工	[illegible]	[illegible]	[illegible]	[illegible]
京電	[illegible]	[illegible]	[illegible]	[illegible]
東拓	[illegible]	[illegible]	[illegible]	[illegible]
東電	[illegible]	[illegible]	[illegible]	[illegible]
東邦	[illegible]	[illegible]	[illegible]	[illegible]
郵船	[illegible]	[illegible]	[illegible]	[illegible]
商船	[illegible]	[illegible]	[illegible]	[illegible]
南滿	[illegible]	[illegible]	[illegible]	[illegible]
鐘紡	[illegible]	[illegible]	[illegible]	[illegible]
日本紡	[illegible]	[illegible]	[illegible]	[illegible]
東洋レ新	[illegible]	[illegible]	[illegible]	[illegible]
帝人	[illegible]	[illegible]	[illegible]	[illegible]
日糖	[illegible]	[illegible]	[illegible]	[illegible]
鹽水糖	[illegible]	[illegible]	[illegible]	[illegible]
日魯	[illegible]	[illegible]	[illegible]	[illegible]
水產新	[illegible]	[illegible]	[illegible]	[illegible]
三菱鑛新	[illegible]	[illegible]	[illegible]	[illegible]
滿業	[illegible]	[illegible]	[illegible]	[illegible]
日鑛	[illegible]	[illegible]	[illegible]	[illegible]
日石	[illegible]	[illegible]	[illegible]	[illegible]
鋼管	[illegible]	[illegible]	[illegible]	[illegible]
重工	[illegible]	[illegible]	[illegible]	[illegible]
日立	[illegible]	[illegible]	[illegible]	[illegible]
電工	[illegible]	[illegible]	[illegible]	[illegible]
滿工	[illegible]	[illegible]	[illegible]	[illegible]
川造	[illegible]	[illegible]	[illegible]	[illegible]
窒素	[illegible]	[illegible]	[illegible]	[illegible]
ラサエ	[illegible]	[illegible]	[illegible]	[illegible]
電化	[illegible]	[illegible]	[illegible]	[illegible]
日曹	[illegible]	[illegible]	[illegible]	[illegible]
淺野セメ	[illegible]	[illegible]	[illegible]	[illegible]
王子紙	[illegible]	[illegible]	[illegible]	[illegible]

現株仲値

（卅日正午調）

銘柄	仲値	銘柄	仲値
◇金融株			
鮮銀	[illegible]	同新	[illegible]
殖銀	[illegible]	同新	[illegible]
商銀	[illegible]	漢銀	[illegible]
東一銀	[illegible]	朝鮮信託	[illegible]
中央無盡	[illegible]	證券金融	[illegible]
◇電氣瓦斯			
京電	[illegible]	同新	[illegible]
西鮮合	[illegible]	南鮮合	[illegible]
北鮮合	[illegible]	漢水電	[illegible]
寶送電	[illegible]	同新	[illegible]
東邦電	[illegible]	東電	[illegible]
大多喜	[illegible]	同新	[illegible]
◇運輸株			
朝鐵	[illegible]	同新	[illegible]
二新	[illegible]	三新	[illegible]
京春	[illegible]	朝運	[illegible]
京東	[illegible]	同新	[illegible]
地下鐵	[illegible]	航空新	[illegible]
◇海運造船			
商船	[illegible]	同新	[illegible]
郵船	[illegible]	同新	[illegible]
日產船	[illegible]	國際船	[illegible]
川崎重	[illegible]	同新	[illegible]
石川島	[illegible]	同新	[illegible]
◇紡織人絹			
朝紡	[illegible]	京紡	[illegible]
東華紡	[illegible]	同興紡	[illegible]
日華紡	[illegible]	日東紡	[illegible]
東人	[illegible]	同新	[illegible]
片倉絲	[illegible]	太陽レ	[illegible]
人造毛	[illegible]	帝麻	[illegible]
◇化學工業			
日窒新	[illegible]	電化新	[illegible]
昭電工	[illegible]	同新	[illegible]
日產化新	[illegible]	西鮮化	[illegible]
無煙炭	[illegible]	鐘淵炭	[illegible]
マグネ新	[illegible]	三陟	[illegible]
朝鮮鐵	[illegible]	岩村	[illegible]
朝石油	[illegible]	同新	[illegible]
三菱鑛	[illegible]	同新	[illegible]
日鑛	[illegible]	同新	[illegible]
北海炭	[illegible]	同新	[illegible]
盤城炭	[illegible]	同新	[illegible]
九州炭	[illegible]	同新	[illegible]
ラサエ	[illegible]	同新	[illegible]
滿鐵新	[illegible]	北樺鑛	[illegible]
日滿ア	[illegible]	同新	[illegible]
北樺油	[illegible]	日石	[illegible]
◇重工業			
高周波	[illegible]	同新	[illegible]
龍工新	[illegible]	國產車	[illegible]
弘中	[illegible]	同新	[illegible]
滿工廠	[illegible]	同新	[illegible]
滿工作	[illegible]	鞍山鋼	[illegible]
大連機新	[illegible]	日鐵	[illegible]
鋼管	[illegible]	特殊鋼	[illegible]
一般重	[illegible]	同新	[illegible]
日立	[illegible]	同新	[illegible]
東日工	[illegible]	同新	[illegible]
兵器	[illegible]	昭飛	[illegible]
精工	[illegible]	同新	[illegible]
◇製紙パルプ			
北鮮紙	[illegible]	日曹パ	[illegible]
滿パ	[illegible]	滿洲パ	[illegible]
◇製糖麥酒			
鹽糖	[illegible]	同新	[illegible]
沖糖	[illegible]	朝麥	[illegible]
◇水產煙草			
日魯	[illegible]	同新	[illegible]
水產新	[illegible]	捕鯨	[illegible]
東亞煙	[illegible]	同新	[illegible]
滿亞煙	[illegible]	東葉煙	[illegible]
北支煙	[illegible]	滿洲煙	[illegible]
◇拓殖株			
東拓	[illegible]	同新	[illegible]
朝開拓	[illegible]	中支振	[illegible]
北支開	[illegible]	大同產	[illegible]

株式　卅日

朝取寄定と日步

銘柄	寄定	日步	代引
朝新	[illegible]	[illegible]	[illegible]
鐘紡	[illegible]	逆[illegible]	[illegible]
同新	[illegible]	逆[illegible]	[illegible]
東新	[illegible]	[illegible]	[illegible]
滿業	[illegible]	[illegible]	[illegible]
マグネ	[illegible]	[illegible]	[illegible]
大新	[illegible]	[illegible]	[illegible]
朝陽	一一・〇〇	—	—
高周新	[illegible]	[illegible]	[illegible]

朝取短期（前場）

銘柄	寄付	大引	高値	安値
朝新	—	一二七・八	一二七・八	一二七・五
大新	六一・〇	六一・〇	六一・〇	六一・〇
東新	一二六・七	一二七・五	一二七・五	一二六・七
滿業	—	[illegible]	[illegible]	[illegible]
同新	—	—	—	—
製鍊	—	—	—	—
鐘紡	—	[illegible]	[illegible]	[illegible]
同新	[illegible]	[illegible]	[illegible]	[illegible]
鐘實	—	—	—	—
マグ新	—	—	—	—
商船新	—	—	—	—
高周新	[illegible]	[illegible]	[illegible]	[illegible]
龍工新	—	—	—	—
朝陽	—	—	—	—
北紙	—	—	—	—

朝取短期建玉表

銘柄	賣方	買方	建玉數
朝新	[illegible]	[illegible]	[illegible]
大新	[illegible]	[illegible]	[illegible]
東新	[illegible]	[illegible]	[illegible]
鐘紡	[illegible]	[illegible]	[illegible]
同新	[illegible]	[illegible]	[illegible]
滿業	[illegible]	[illegible]	[illegible]
高周新	[illegible]	[illegible]	[illegible]
仙中	[illegible]	[illegible]	[illegible]
短期	[illegible]	累計	[illegible]枚
長期	[illegible]	累計	[illegible]枚

大株短期（前場）

銘柄	寄付	大引	高	安
大新	[illegible]	[illegible]	[illegible]	[illegible]
鐘新	[illegible]	[illegible]	[illegible]	[illegible]
鐘紡	[illegible]	[illegible]	[illegible]	[illegible]
東新	[illegible]	[illegible]	[illegible]	[illegible]
日鐵	[illegible]	[illegible]	[illegible]	[illegible]

東株長期（前場）

銘柄	寄	引	高	安
東新	[illegible]	[illegible]	[illegible]	[illegible]
大新	[illegible]	[illegible]	[illegible]	[illegible]
鐘紡	[illegible]	[illegible]	[illegible]	[illegible]
同新	[illegible]	[illegible]	[illegible]	[illegible]
帝新	[illegible]	[illegible]	[illegible]	[illegible]
曹達	[illegible]	[illegible]	[illegible]	[illegible]
日鐵	[illegible]	[illegible]	[illegible]	[illegible]
帝人	[illegible]	[illegible]	[illegible]	[illegible]
郵船	[illegible]	[illegible]	[illegible]	[illegible]
商船	[illegible]	[illegible]	[illegible]	[illegible]
滿業	[illegible]	—	[illegible]	[illegible]
日立	[illegible]	[illegible]	[illegible]	[illegible]
日魯	[illegible]	[illegible]	[illegible]	[illegible]
同新	[illegible]	[illegible]	[illegible]	[illegible]
ラサ	[illegible]	[illegible]	[illegible]	[illegible]
日石	[illegible]	[illegible]	[illegible]	[illegible]
水產	[illegible]	[illegible]	[illegible]	[illegible]
鹽水	[illegible]	[illegible]	[illegible]	[illegible]
鋼管	[illegible]	[illegible]	[illegible]	[illegible]

東株短期（前場）

銘柄	寄	引
倉紡	[illegible]	[illegible]
鐘紡	[illegible]	[illegible]
鐘新	[illegible]	[illegible]
三菱工	[illegible]	[illegible]
東新	[illegible]	[illegible]

大株短期喰合

銘柄	賣	買	取組
東新	[illegible]	[illegible]	[illegible]
大新	[illegible]	[illegible]	[illegible]

東京短期喰合

銘柄	賣	買	取組高
東新	[illegible]	[illegible]	[illegible]
滿業	[illegible]	[illegible]	[illegible]

東京現株

銘柄	値	銘柄	値
鮮銀	[illegible]	鋼管	[illegible]
同新	[illegible]	王子紙	[illegible]
東拓	[illegible]	郵船	[illegible]
同新	[illegible]	東亞	[illegible]
滿鐵	[illegible]	東株	[illegible]
殖銀	[illegible]	東新	[illegible]
富士紡	[illegible]	白石	[illegible]

商品（卅日）

		寄	引
△大阪綿糸	前場當限	[illegible]	[illegible]
	先限	[illegible]	[illegible]
△大阪綿布	前場當限	—	—
	先限	[illegible]	[illegible]
△橫濱生糸	前場十一限	[illegible]	[illegible]
	十二限	[illegible]	[illegible]
	一限	[illegible]	[illegible]

外國電（卅日）

二限	[illegible]
三限	[illegible]
四限	[illegible]
▲現物最優等	一三五〇圓
倫銀金塊	[illegible]
倫敦銀塊	[illegible]
米棉	[illegible]
印棉	[illegible]
スチール株	[illegible]
アナコンダ株	[illegible]
日米爲替	[illegible]
英米爲替	[illegible]

金融（卅日）

東京コール 翌日拂	〇六〇〇
無條件	〇八〇〇
普通	〇九五〇
日銀帳（廿九日） 發行高	[illegible] 增
正貨準備	[illegible]
貸出高	[illegible] 增
貸出金高	[illegible] 減
限外發行	[illegible] 增
鮮銀帳（廿九日） 發行高	[illegible]
正貨準備	[illegible]
保證準備	[illegible]
限外發行	[illegible]
新爲替（卅日） 對英	—
對米	—

實物取引

月末關係で整理商內が主で新規商內は乏しいが、目立つた賣物もなく氣配は大體保合ひ商狀を示した 出來値左の如し

西鮮化	六一	東亞土木	一四六
高周新	六六六	室素	八二五
鮮銀新	七七二	西鮮新	六二七
無煙炭	三五五	淺野新	三四〇
殖銀新	三七七	大多喜	五〇七
東亞煉新	六〇七	出來高	一三〇

會社メモ

日本高周波富山中心に擴張計畫

日本高周波では關係當局の製鋼增產計畫に即應し、豫ねて擴張を計畫中であつたが、右擴張を實施するに當り、富山を中心とするか、朝鮮城津を中心とするかが問題となつてゐたところ、この程右擴張計畫は全部富山に於て實施することに決定したと云はれる、而して右擴張計畫によれば昭和十六年末までに極鐵年產現在生產高の一躍八倍に達する豫想である

生糸 頭重 環境安に

【橫濱電話】前日大保合のあと外電はニューヨーク株式の本勢に拘らず、期近物は保合乃至一仙と小戾りを報じたが、朝來內地株式の軟弱眺めに、氣迷薄く極度の閑散裡に期近物小戾り以外概ね一、二錢安と頭重かつた

債券市況

（日本勸業證券京城支店調）

◇割引勸業券（廿圓券）（單位錢）	[illegible]
◇復興債券（十圓券）	[illegible]
◇復興債券（五圓券）	[illegible]
◇勸業債券（十圓券）	[illegible]

鮮魚青果市況

（京城中央卸賣市場調）

蔬菜 白菜、大根入荷に多いが、賣行良好に保合

△鮮魚介類（一貫匁・五キロ單位錢）

品名	高値	安値	產地
◇各印活物			
タヒ	一八〇〇	一三〇〇	近海
各印冰物			
アマコ	[illegible]	—	南鮮
レンコ	[illegible]	[illegible]	同
アカムツ	[illegible]	[illegible]	同
イトヨリ	[illegible]	—	同
カナ	[illegible]	—	鮮內
ヒラ	[illegible]	[illegible]	南鮮
カレイ	[illegible]	—	各地
マナイ	[illegible]	—	各地
メジロ	[illegible]	—	鮮內
ヒラス	[illegible]	—	各地
サワラ	[illegible]	—	鮮內
サゴシ	[illegible]	—	鮮內
サバ	[illegible]	—	同
アジ	[illegible]	—	鮮內
コノシロ	[illegible]	—	同
イワシ	[illegible]	—	同
ツヨリ	[illegible]	—	同
タチ	[illegible]	—	同
ヒラメ	[illegible]	—	鮮內
ボラ	[illegible]	—	同
サケ	[illegible]	—	北鮮
スズキ	[illegible]	—	鮮內
ニベ	[illegible]	—	南鮮
キス	[illegible]	—	鮮內
コチ	[illegible]	—	鮮內
チヌ	[illegible]	—	鮮內
アンコ	[illegible]	—	同
ハモ	[illegible]	—	各地
フナ	[illegible]	—	鮮內
アゴ	[illegible]	—	各地
モエビ	[illegible]	—	鮮內
エビ	[illegible]	—	鮮內
小エビ	[illegible]	—	北鮮
クルマエビ	[illegible]	[illegible]	鮮內
カニ	[illegible]	—	鮮內
イワタコ	[illegible]	[illegible]	南鮮
イタコ	[illegible]	[illegible]	鮮內
タコ	[illegible]	—	各地
イカ	[illegible]	—	鮮內
ヤリイカ	[illegible]	[illegible]	各地
アワビ	[illegible]	—	鮮內
貝柱	[illegible]	—	南鮮
カキ	[illegible]	—	各地
ナマコ	[illegible]	—	鮮內
カジキ	[illegible]	[illegible]	南鮮

△果實類（十貫匁）

品名	高値	安値	產地
早生赤	[illegible]	[illegible]	鮮內
今村秋	[illegible]	[illegible]	同
國光	[illegible]	[illegible]	同
紅玉	[illegible]	[illegible]	內地
溫州蜜柑	[illegible]	[illegible]	內地
富有柿	[illegible]	[illegible]	內地
バナナ	[illegible]	[illegible]	

△蔬菜類（十貫匁）（旅物）

品名	高値	安値	產地
白菜	[illegible]	[illegible]	鮮內
松茸	[illegible]	[illegible]	內地
甘藷	[illegible]	[illegible]	鮮內
南瓜	[illegible]	—	
人參	[illegible]	—	內地
大根（丸）	[illegible]	—	
（地物）			
牛蒡	[illegible]	—	
里芋	[illegible]	[illegible]	鮮內
レンコン	[illegible]	[illegible]	
人參	[illegible]	[illegible]	同
白菜（支）	[illegible]	[illegible]	同
白菜（鮮）	[illegible]	[illegible]	同
大根（丸）	[illegible]	[illegible]	鮮內
同（長）	[illegible]	[illegible]	同
甘藷	[illegible]	[illegible]	同
玉蔥	[illegible]	[illegible]	同
芹	[illegible]	—	同

公社債株式賣買引受募集
山一證券株式會社京城支店
京城府黃金町一丁目一九八
電話本局 三五一八・三五二〇 三五一九・三五一〇 振替京城二八八三

株 株
(大) マルダイ取引店
朝鮮取引所證券取引員 株式金融 京城府黃金町二ノ一九九
電話本局(2) 3536 6534 4907 7081

朝鮮郵船仁川定期出帆
●名古屋 興西丸 ●阪神行 精水 京濱行 食事付 御問合せ

短期部 東亞證券 電話本局 5161 5162 5163 5164 5165 5166
十一月卅日 高周波新 東洋拓新 京春鐵道 西鮮化學 大阪商船 鐘紡新 日鐵 東日工新 川崎重工 同新 小倉製新 東京人新 日本鐵新 北樺太石油 北樺太鑛業 阪神電鐵 昭和重工業 鹽水港新 東亞煉新

現物部 電話本局 6131 6132 6134

二和株式現物店 京城府明治町 代表電話本局六一〇一番
十一月卅日 △高 ▲安

本日仲値 大大原證券會社 京城府明治町 代表電話本局五一二一

源 山本源作商店 京城府明治町 本日の仲値

三田原秋三郎商店
長期・短期・實物・乙御用命
朝鮮取引所證券取引員
京城府黃金町二丁目一九九 電話本局② 代表5170 5177 5178 5179 7059
營業案內 株式日報 相場ノ呈進 御報
十一月三十日

大阪商船京城支店 電話(2)一〇三〇・一〇三一
▲印貨客船
嶋谷汽船出帆
日本海汽船出帆 嶋谷汽船株式會社
朝鮮郵船 朝鮮運送仁川支店（電話一一一〇番）

東寶 浪花館 東寶映畫
一日（日曜）上映時間表
ニュース 12.25 3.20 6.40
文化映畫 息子 10.00 12.55 3.50 7.10
大陽の都 11.05 2.00 4.55 9.35

大陸劇場
廿六日ヨリ 特別興行週間
オーケストラの少女 12.00 3.22 6.45
セルビアン・ショウ 1.22 4.44 8.07
恐喝 1.57 5.19 8.42

本町三 京劇
二十七日ヨリ特選名畫
姬君と大納言
淚（ルイコン）痕
日本ニュース

若草劇
十二月一日の上映時間表
文化映畫 10.30 1.15 4.00 6.55
ニュース
孫悟空 10.50 1.35 4.20 7.10

黃金町四丁目 城寶
二十七日ヨリ十二月三日マデ
ミリアンショウの
アトラクション
ニュース
鐵の愛情

明治座
二十五日ヨリ三十日マデ上映時間表
演藝名人集 12.00 3.15 6.30
オクラホマ・キッド 2.32 5.47 7.03
冬木博士家族 1.55 5.10 8.27

京城文化映畫劇場
廿九日より卅日正午
1 日本海外ニュース
2 海獵 奴の風季
3 東寶文化 魚の市場
4 短篇 珍 安眠
5 ペ社文化グラフ
6 ペ社特輯記錄映畫
7 日本ニュース最新報
南極を探る

京龍館
三十日一四日
彌次喜多大陸道中 12.00
ニュース
文化映畫 1.25 4.15 7.10
母を讃える歌 1.55 4.45 7.40
彌次喜多大陸道中 2.50 5.40 8.40

中央映畫劇場
文化映畫ニュース
變化騷動
愛の記念日

日活 喜樂館
十二月一日一四日間
日本ニュース 12.00 3.07 6.24
忠臣藏 12.10 3.22 6.39

朝日座
十二月一日より
東京大歌舞伎
嵐八千代一座

和信映畫館
十一月二十九日ヨリ十二月五日マデ
1 日本ニュース
2 スポーツ映畫 青春
3 文化映畫
4 文化映畫
5 音樂映畫
6 音樂映畫
7 音樂映畫
8 實際作戰の記錄映畫

港都を飾る新看板二つ
華々しくけふ開局

【釜山】大陸の前進基地釜山を飾る二つの新看板……鐵道局の陣容強化に伴ふ釜山地方鐵道局、通信機構の新設改編に生れた釜山地方通信局は時を同じうして何れもけふ十二月一日から力強い新機構の歩みを踏出した、木の香、墨の香も鮮刻たる新看板は初冬ながら朗らかな南鮮の朝日に映えて清々しい【寫眞＝釜鐵、釜遞兩地方局の新看板かけ初め＝檢閲濟許可濟】

年少よく志願兵の龜鑑
晴れて伍長に昇進
江原道寧越出身の新井君

【春川】僻地の農家の一子弟が志願兵の制度布かれるや應募して見事優秀な成績で合格、爾後一意專心努力によつて半島志願兵として最初の

伍長 の榮冠を贏ち得た模範青年がある江原道寧越郡上東面鶴田里七〇五農業新井在植君（創名辛在植）がそれで、同君は大正九年七月廿九日生れの廿一歳、前途有爲の青年で、生れつき溫厚篤實、勇猛果敢獨學で小學校を卒業するや父と共に農耕に勤め、家族兩親と兄弟二人と妹三人の九人で父己得氏も同部落の中堅人物として表彰された人であり、この父にこの子ありと謳はれ一家擧つて報國至誠の家に生へ、志願兵制度實施されるや勇躍志願して合格、その後の努力と誠實を認められ僚友の

尊敬 の的となり、最優秀の成績で修了し、入隊して將來下士官となり君國に身を捧げる決心を固め猛訓練に力を積けて上等兵から兵長に進み更に十一月一日附で榮えある伍長に昇進した、かくて本人は感激のあまり十一月廿四日附で高尾知事宛に感謝状を送り、今後ますます熱誠奉公の誠を致して奮闘を誓つてゐる

一隻平均四萬樽へ
たのむはたゞ今後の天候如何
咸北の鰮漁に金字塔

【清津】昨年をしのぐ大豐漁に湧く咸北沿岸における本年度鰮の水揚高は各方面から異常な關心が注がれてゐるが、果して幾何の成績を以て終始するかと咸北鰮油肥製造業組合長藤澤組合長に聞いたところ「今後の天候にさへ惠まれるならば先づ咸北鰮界創始以來の新記錄を樹立する」と確信を前置きして左の如く語る

海のものであるから早計な判斷は許されぬが、今後天候と水温にさへ惠まれるならば、大體一隻平均四萬樽といふ好成績を擧げ得る、十一月廿五日現在で一隻平均三萬樽に達してゐるから如何に最惡の場合を豫想しても平均三萬五千樽は間違ひはあるまい故に、前述のやうに天候と水温さへ良好であるならば、平均四萬樽の水揚げは確信出來るたゞ業者の採算からすると本年の五千樽は例年の八千樽に當るといふ好條件の下にあるので、現在でも昨年咸北が樹立した總一億圓は既に突破し新しい金字塔を樹立するに至つてゐる

經濟會議所案……
半島は別個に實現か
藤岡元山會頭の總會土産話

【元山】藤岡元山商議會頭は東上中廿八日夜歸元した、同會頭は紀元二千六百年奉祝式典に參列後、東京で開催された日本商工會議所總會に列席し更に元山港擴築問題に關し中央關係方面をも歷訪した同會頭は語る

◇…奉祝式典參列の感激は全く筆舌に盡せません、あの曠古の盛儀を拜し私共は唯々感涙にむせぶのみでした、第二日は幸にも咸南北の代表者は他道よりも前列に進むことが許されましたが畏くも兩陛下の御前近く無上の光榮に知らず識らず感激の涙が流れました

◇…日本商議總會は小林商相はじめ關係大臣や企院の小田次長等も臨席し盛會でした、會議では中小商工業者の救濟と經濟會議所の兩問題が中心議題でしたが、經濟會議所問題については議論が相當活潑に行はれ、委員會も大いに賑ひました、經濟會議所に對しては小林商相からも「政府としては未だ成案はない」旨を述べ、結局この問題は日本商議から建議案を政府に提出したわけで、今後はその都度政府當局と折衝するといふことが要望されました、然し朝鮮としては內地と事情も異つてゐるし或は內地とは別個にこの經濟會議所案の實現をみるかもわかりません、何れにしても朝鮮商議の總會も近く開かれる筈ですから何とか取り纏めも行はれることゝ思ひます

棧橋の虫捕る

【釜山】京城府生れ住所不定河一守（三三）は本月初旬頃來釜し爾來第一棧橋を根據として惡事を働き、廿八日夜も一等旅客が待合室にオーバーを置いて金の兩替に行つてゐる隙を狙つてこれを窃取し逃亡せんとしたところを張込中の釜山水上署員に逮捕された、被害相當に上る見込み

毎月百圓獻金
九回目の赤誠

【釜山】府内榮町一ノ二八機關士藤田正夫氏はこの時局にも拘らず安樂に勤務出來るのは第一線で苦戰奮闘する皇軍將兵の御蔭であるとすべての冗費を節約して去る三月から毎月末百圓宛十二月末まで國防獻金を續けてをり、廿九日釜山憲兵分隊に第九回目を寄託したので、後一回で千圓を完全に獻金することになる、このほか同日左記の國防獻金があつた

▲釜山府大廳町四ノ五四中村富太郎氏は令女妙子さんの忌明に際し三十圓▲草梁町四六山田音蔵氏は令女三周年忌に當り三十圓▲草場町三ノ五七森貞治之氏は亡父武一氏の忌明に際し二十圓

新公定値に悲喜双曲線
喜ぶ喫茶黨、業者は悲鳴
何卒原料配給を圓滑に

【釜山】去る廿二日總督府官報をもつてコーヒー、紅茶等喫茶店で販賣される飲物一切の指定値が公布され、釜山府内の喫茶九軒とバー數百軒の食堂業者にも釜山署經濟係から嚴重去る廿七日から一齊に引下げた指定値で販賣せるやうになり、喫茶黨は非常に喜んでゐるが、その反面に業者は悲鳴を上げてゐる……

業者側の言ひ分としてはコーヒー豆一ポンドが一圓六十五錢の公定値で、一ポンドの原料で四十五杯位は出せるから充分採算はとれるやうだが、かんじんの原料が釜山には皆目入荷せず、時たま入つては原料は半分以上もス・フ混合で從來から本物を飲んできた客に滿足させんがためには阪神方面まで出張つて本物を手に入れなければならないといふ狀態である

その費用を加算すれば採算どころではないといふのであり、また他の飲料水原料も入手難で、致し方なく小賣店から買ひ集めるので勝手高になり、何かの方法で原料配給を圓滑にさせてもらはねば却て休業した方がましだと悲鳴をあげてゐる

記念武德殿
あす上棟式

【仁川】府内山手町に新築中の紀元二千六百年記念武德殿の上棟式は二日午前十一時から山手町公會堂前新築地で擧行される

迷宮入りか
例の反物拔取り

【釜山】京城府内黃金町一丁目山二商行から京城南毛織會社に宛て積出した綿織反物二梱（時價二千六百圓餘）が十六日午後仁川驛で積込むため朝鮮通運會社釜山支店の貨車から引出されたまゝ姿を消し……

遙々專門家を招いて
澤庵にして大陸へ
浮び上る金海郡の名產大根

【釜山】金海郡大渚面一帶は南鮮でも有數な大根の名產地であるがこの多量生產物を貯藏して春期まで持越して品不足のとき販賣する設備がなく、秋季收穫と同時に各都市に安價を承知で販賣せねばならぬ不利を忍んでゐる始末なので大渚金融組合では朝鮮金融組合聯合會及び慶南道支部と交渉の結果、澤庵漬の名產地山口、福岡兩縣から專門家を招聘して大根の鑑定をしたところ、概ね內地產に遜色なく澤庵漬に適當だとの折紙をつけられたので、この程一萬餘圓を投じてセメントタンク廿五間を築造し本年度は差當り千二百丁を漬けることとなり廿八、九兩日に亘り山口縣共和農事實行組合長松崎敬氏を招聘して實際の指導を受けながら漬込みを行つた、この製品は朝鮮金融組合聯合會で全部引受け鮮內金融組合に販賣することとなり、成績如何によれば明年度は更に大々的に澤庵漬をして上海方面に販路を需めると共に、組合員の農作物の共同加工、共同出荷に全力を注ぎ、組合員の福利增進をはかることとなつた

紙屑の中から
大枚の小切手

【大邱】廿八日夜九時半ごろ大邱驛員が待合室を掃除中、屑や紙屑の中から縫目な紙切れを發見、開いてみると慶州邑路東里佐藤氏發行の金二千五百圓の小切手であつたので吃驚して助役室に持ち込み報告したので係助役は直ちにこれを驛金庫に保管すると共に本人に照會中

商業組合令講習會

【平壤】半島における商業組合令も近日中に公布實施の豫定となつてゐるが、平壤商議では之が前提として來る六日から三日間（毎日午前十時から午後三時まで）中央會業務課長を招聘、商業組合令講習會を開催する日程は第一日（內地）商業組合の大要、第二日商業組合の經營及び業務、第三日地下商業組合諸問題であるが各演題毎に質疑應答時間も設ける

心細い薪の出廻り
依然府民の需要には燒石に水
石田知事、憂慮乘出す

【平壤】卅萬府民を薪饑饉の風旋に捲き込んだ平壤府内の薪需給不圓滑は道山林會などの努力により廿日頃から漸次搬入されつゝあり

▲廿五日三萬四千七百廿四貫▲廿六日四萬一千五百九十七貫▲廿七日二萬七千六百十八貫▲廿八日五萬一千二百三十貫

十一月一日から廿八日までの累計八十萬六千九百卅八貫が部外から搬入されてゐる外府木として搬入しこれを消費者側で薪にしてゐるが、一般消費者までには完全に行き渡らず、燒石に水の如く依然として薪饑饉は緩和されず重大化してゐる、この狀態を憂慮した石田道知事はこの程管下に警告を發したと傳へられ搬入を督勵してゐるが、最も需給者にある年見山林課長は「無いものは仕樣がない」と無理のない態度を取つてゐることは讃賞されてゐる、當局では前記の如く薪は搬入してゐるといふが、府內の一ケ月の消費量は數二白卅八萬貫からみると實に微々たるものであり道山林會に對しては一般から非難の聲も起つてゐる

血腥い安東
今度は娼妓が敵客に刺さる

【安東】市內六道溝の邦人婦人殺傷事件とモーゼル拳銃強奪事件の犯人捜査に躍起となつてゐる矢先こんどは滿人娼妓傷害事件が突發した、廿八日午前五時半ごろ市內六道溝第一六九號王順妓に登樓中の市內六道溝第五區二百號諸客驛下飛俊和（三七）は敵客娼妓王順明（二七）の腹部を刺殺逃走した、犯人は現場で自殺を圖り腹部をナイフで刺したが、目的を達せず潛伏中を、事件發生後約二時間後の同九時ごろ省警務課の手に難なく逮捕した、被害者に相當の重傷なので市內高橋病院に收容加療中であるが、兇行の原因は同女に近頃情夫が出來たのを恨んでの兇行と陳述してゐるがなほ詳細のことは目下取調べ中

開拓主務者打合會

【安東】安東省公署では十一月二日の二日間協和會館で開拓主務者打合會を開催するが、當日は省、縣長も出席し、第一日は開拓總理事務について、第二日は開拓團との懇談を行ふ

ガス用木炭に
檢査規格を制定
品質向上を期す平北

【新義州】代燃車登場に伴ひ瓦斯發生爐方面に急激な需要の增加を來してゐるガス用特殊木炭增産について平北道では今年度來公定價格を制定する一方、生產に必要な諸施設を完備して增產に拍車をかけてゐるが、こんどはこれが檢査規格を新たに制定し品質の向上確保をはかることゝなつた、この規格はガス用としての特質を備へしめるために樹材も特に濶葉樹ほか一種を用ひ十瓩又は廿瓩俵とし窯內蒸化法によるもの長徑六センチ以下、短徑二センチ以上、材料はハクラフト紙又はこれに類するもので防濕力があり強靱性に富んでゐるものを用ひて梱包することになつてゐる

住宅難を反映

【安東】安東省公署では建築材料の入手難や房屋稅制法によつて事務所、店舗等の新築が極難なため家主中には事業家等に依賴され貸與中の住宅つき上げ又は貸與中の住宅を事務所店舖等に改築する者が續出し、現下の住宅不足に拍車をかける傾向にあるので中央の指示に基き今後一切住宅を事務所、店舖等への改築を許可せず、無許可のまゝ改築する向に對しては場合に依り嚴罰を辭せず、あくまで住宅とみなして處理するやう近く省內縣長警務課長宛通牒を發し住宅不安の激化の防止に乘り出すことになつた

來訪者氏名記入
省公署の防諜陣

【安東】省公署では自ら防諜の完璧を期するため表玄關守衞事務所で來訪者の氏名記入を實施すると共に十二月初めから廳內各科內に防諜責任者を置く一面防諜書類の檢查なども行ひ機密の漏洩に努めることとなつた

颯爽、代用靴登場
平北道の販價決る

【新義州】平北道經濟課では代用靴の販賣價格を二十九日指定即日實施したが、その中から主なるもの二、三を拾ひ上げると豚婦人靴（黑色）七文二乃至八文二までは一足につき卸賣値八圓九十錢、小賣値十圓六十八錢、布婦人靴（甲豚布底硬質ゴム）は七文二乃至八文二までは一足につき卸值二圓三十九錢、小賣値四圓七錢であるが、一萬紳士靴（甲麻布鮫皮底硬質ゴム）は十文七乃至十一文七まで卸賣九圓六十九錢、小賣値十一圓九十八錢とそれぞれ從來に比べて値段が下られてゐる、なほこの價格は道內各鐵道驛所在地における販賣業者の貨車渡價格でその他の地は最寄指定地よりの最少運賃諸掛を加算することゝなつてゐる

告知板設置

【奉天】市では百卅萬市民を新たな國民組織にガツチリ結集させるにはまづ何より布告、告知事項などの徹底が第一だと近く各分區事務所前に告知板を設置しようとその準備を急いでゐる、現在二百十三分區事務所前に告知板や揭示板を應設してあるところは數へるほどしかなく、告知事項の不徹底が嘆かれてゐるので行政科ではこれが早急整備に着手、このほど現在施設狀態を終つたので遠からず近く一齊に整備されることゝなつた

奉天綜合都邑計畫

【奉天】省土木廳では明年度事業計畫として既報の如く道路網及び河川關係の事業計畫を樹立したが、新たに都邑計畫關係として日滿支を一體とさせる綜合立地計畫に對應せる省地方計畫を樹立することになり、かねてより審議中であつたが、このほど左の三點よりなる計畫案を決定、明年度において實施を期してゐる

一、農工業適地の經濟調査並びに同用水の確保、各都市の實體とその將來性を調査し從來樂觀せられてゐた地に農工鑛の適地の發見に努め、また農においては灌漑水、工鑛にあつては工業用水の系統的配分につき調査の上治水水利施設を行はんとするものである

二、都邑計畫の再檢討と都業財源の確立、從來においては各都邑の發展性を考慮し、その限度において都邑計畫を樹立せしめてゐたが綜合立地計畫の趣旨に基き各市計畫の再檢討を行ひ綜合的計畫になさんとするものである

裏街に射す慈光
細民階級中の窮民救護に
北釜山署に愛護會

【釜山】北釜山署では管內に多く細民が住居してゐるのでこれら細民階級の窮民を救護するため側面的救助機關として北釜山窮民愛護會を組織すべく目下創立準備中で近く發會式を擧行するが右愛護會は隣人愛を發揮するもので、管內の窮民にして救助の要あるものを臨時に救護することを目的とし、孤兒及び迷兒の保護、廢疾者の救助、不良災害に陷りたる者の救助等に簡記の者等を感護慰撫又は保護機關への紹介、窮民の就職幹旋等をなすことを目的としてこれに要する經費は本會の趣旨に贊同し資業を寄附する者を會員とする外一般篤志家の寄附によつて調整するもので事務所は北釜山署に置き會長には署長が當ることになり一般府民間では時局下同抱愛の隣保機關として大いに期待されてゐる

兼二浦邑議補選

【兼二浦】邑會議員補缺選擧は廿九日午前九時から執行、當選者左の通り

八三票頭山一（雅）＝舊名朴來完＝▲七五票宮内森一（五〇）▲五六票松村時次（四二）▲五六票矢島醫造（六二）▲次點四九票松原祥六（四二）＝舊名李祥根＝

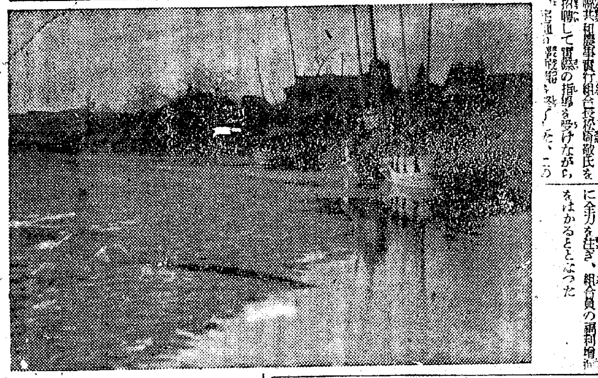

淚江に冬來る

【平壤】例年にない暖氣が續いてこの分ならもうしばらく—との慾目も廿七日の雨にすつかり崩はれ、淚江の結氷まではには至らないが、江岸の砂場はこちこちと凍え出した、同時に名物筏船もいよいよ冬籠り身仕度に餘念がない【寫眞＝冬仕度の筏船】

毎月雇入れ報告を徴す
制限令違反に平北の對策

【新義州】勞務者不足の折とて最近鑛山、事業場、工場間では盛んに從業員の引拔き爭奪戰が猖獗に行はれ、從業員雇入制限令に違反するものがあるので、平北道では放置し難き問題であり勤もすれば賃金釣上げ等法令を破る虞があるとしてこれが對策を樹立した、すなはち今後は十人以上の從業員を有する工場、鑛山、事業場等は雇入報告を提出させ、それによつて狀況如何を調査した上違反したものに對しては容赦なく處罰するといふもので、これは近く決定され制限として府尹、各郡守に通牒を發する筈

陰平日航出張所長興南へ榮轉

【大邱】日本航空會社大邱出張所長陰平春治氏は今回同社咸興出張所長に榮轉、近日中に赴任する

松葉、人を傷つく
燃料饑饉から慘事

【平壤】大同江岸の松葉騷動は日を重ねるにつれ深刻の度を增し、今日この頃はまるで戰場そのものゝ觀を呈し騷ぎを現出、當局の緊急施策が望まれてゐる、この騷動は午前九時半から十時半頃まで續くが廿八日のことは僅か二千束の松葉を目當に約三萬の群衆が押し寄せたので業者が制止したが、群衆は承知せず各自が無斷で取合ひを演じたのから混亂を起し手業者數名が群衆を排ひ群衆に向かひ、富田里曾員能登李氏＝何れも假名＝は治療一週間を要する負傷を負うた、騷動は警察官の出動で一時はしづまつたもの、現狀の販賣方を缺ける以上は何時まで經つても同じで、果ては死者を出さぬとも限らないので成行は頗る注目されてゐる

孝子節婦表彰調査

【咸興】咸鏡南道では近く紀元佳節をトし道內の孝子節婦を表彰すべく調査を進めてゐる

副會頭決定一揉め
會頭伊藤、副會頭に森西、大城兩氏
新體制下・初の大邱商議總會

【大邱】經濟新體制への首途として今回改選された大邱商工會議所新議員の初の總會は、十一月廿九日午後二時から公會堂小ホールで開會、特別議員の大峠內朝、古谷治郎、小口慶、本田大哉、張元暻、福子島重の六氏を加へて卅六名の議員は抽籤によつて定められた新議席に着席、先づ新議員銓衡の會頭、副會頭選擧に入つたが、副會頭問題について風雲を孕んでゐた關係上議場にも些か緊張の空氣が漂ひ、會頭選擧に入り會頭問題については風聲が孕んでゐたとしてゐた以前の問題が遂にまとまらず、副會頭の選擧に入るに及び紛糾、一時休憩して協議の結果、會頭は伊藤豆一郎氏を推定の緊急動議が出たが、會頭の選擧を行つた結果、大會派及び三十四票で伊藤豆一郎氏に決定、午後五時廿分再會、田本派の四議員を銓衡委員として銓衡を續けたが紛糾、一時休憩して午後四時廿分、開會の再開となつて午後四時卅分、同副會頭問題について各派をして全然別問題に入ることとなり、再び本會を開き何時決するとも判らぬ紛糾状態となつた、副會頭銓衡に入らんとするときまたく副會頭の候補者から疑ひが起つた、結局副會頭問題から委員不信任問題が起こり事態惡化と見たので一旦休憩を宣し、再び休憩の結果、約一時間を經過して休憩し返へしに休憩返へし休憩を繰返して漸く本會に入り果てざる我執中にも銓衡委員による公平なる銓衡と一脈の妥協點を漸く見出して午後六時に至り特別議員大峠內朝、古谷治郎、小口慶、本田大哉、張元暻、福子島重の六氏および青木勝、中和八十八、李南鉉、高山正義の四議員を銓衡委員として銓衡に入り約三十分間銓衡の後再開開會、委員を前記特別議員六氏と増田定吉、高山正義議員に決定、銓衡の上、副會頭候補者に森西平三郎、大城俊夫兩氏を推薦して漸く納得、至る銓衡の結果

▲森西平三郎氏　卅二票
▲大城俊夫氏　卅四票

の結果は酒井勝助、木島清藏、青木勝、増田定吉、林留助、明本富雄、秋谷高明、高山正義の八氏に決定した、ここに揉みに揉めた副會頭問題も解決を見、なほ引續き常議員選擧に入つたが、その結果は酒井勝助、木島清藏、青木勝、増田定吉、林留助、明本富雄、秋谷高明、高山正義の八氏に決定、大邱商議始まつて以來の大紛糾を演じて午後八時閉會した

伊藤新會頭

洋髮香油
ルール黒椿
大阪製油株式會社

朝夕連用すれば
冷エ性が溫り
メキメキ精力旺盛となる!!
興亞日本の新强壯劑
コロイド鐵ペプトン
適應症　病後産後の冷え性に　小兒榮養不良に　產前產後に貧血に　勤務者に老衰の人
發賣元　福岡市鹽原　福岡市王式會社藥品部
輸出貿易　天洋社
試藥　小進　瓶呈
代理店　京城　株式會社新井藥房
北鮮代理店　清津　株式會社清津新井藥房

醫博　朴容來
京城鍾路一ノ三 廣董醫院 ㊅二一五六
廣董小兒科

落ちない。
荒れない。
濁らない。
新發表パピリオ口紅

最純分子抱合新化學療法劑
有効 ウロジール錠
諸化膿性疾患に
尿路疾患　肺炎　中耳炎　丹毒　面皰　齒槽膿漏
急・慢性尿路疾患
蓄膿症・膀胱炎
スルフアミンは諸尿路疾患、化膿性疾患に對する强力なる化學療法劑として使用せらるに到りたるも治療分野が擴大するに從ひ幾多の卓効ある此種製劑も漸くそれに付隨して起る副作用の問題が患者の苦痛となり醫家の臨床上の支障物ともなつて現はれて來たのである。
ウロジールは此點に鑑み臨床實驗的研究を偏して完成されたる新規スルフアミンの混合劑にしてスルフオンアミドの治療的効果を遺憾なく發揮せしめたる一新化學療法劑なり。
二〇錠　一〇〇錠　五〇〇錠
萬有製藥株式會社
東京市日本橋區本町二丁目七番地
大阪出張所　大阪市東區伏見町三丁目
名古屋出張所　名古屋市東區京町四丁目
外地支店及出張所　奉天・京城・大連・天津・北京

德永小兒科
入院隨意
醫學博士　德永勲
西小門町三八(裁判所裏通)
電話(光)1960番

京城婦人病院
顧問ドクトル　工藤武城
院長醫學博士　松本泰治
京城府北米倉町九四番地
電話本局②四八二二・三八九三

第六回決算報告
義州鑛山株式會社

第貳拾壹期決算公告
朝鮮畜產株式會社

第一期決算報告
朝鮮三和土木工事株式會社

特別案內
新築住宅讓渡
東華洋行
貸倉
賣家
家庭
貸家

婦人採用
朝鮮燐鑛株式會社
男子從事員募集
女子事務員採用
日本窒素肥料株式會社京城事務所
女子事務員募集

京日案內
女中
外交
雇人

セルロイド製品の
市川セルロイド工業株式會社

大阪市東成區
橋本タイプライター商會

贅化內院
入院隨意　普通病及
內科　小兒科
古城憲治

姜耳鼻科
醫學博士　姜日永
京城府仁寺町一三七　電話光三七一〇

世紀の除夜【63】

北村小松作　鄙竹伸一畫

「世紀の除夜概梗」一番目の兄が破産の(?)運命にあつたことから折角の婚約が駄目になつたが、母の暖かい同情でパリへ行つて四年目、歐洲戰爭のため歸國した美佐子は、かつての婚約者…の次男…に偶然出會つてから、思出をかされさうになる自身の心の中で強く叱責して　ゐたが、一方義母に混成され、またいつあへるあてもない兄を、さうとも知らず慕つてゐる八千子が女學校時代の親友であるだけに美佐子も前の婚約者…なり婦人…會に出席すると意外にも…と結婚して今は別居してゐる美容師千世子にあふ。そして…後歸りの途中、千世子が故意に一緒になるやうにして「あの人は全然だめ、わあなたはあの人と結婚しなくてよかつた」といふ

殘象（九）

「あなたがもし、まだあの人のことを想つてゐらつしやるなら、思ひ告してあげようと思つて……」

千世子の言葉は、まるで何も知らぬ妹に、姉がものを云つてゐるやうな調子に、美佐子には聞えてならないのだ。

……身内の者が云つたのならば、姉ならば、姉だと思つて聞かう、そのつもりで聞きもしよう。……だが、自分が嫌悪してゐた人の妻だつた人の口から、かう云ふことを聞くことは、えたいの知れない不愉快な感情を伴はずにはゐられないのである。

「どうも有難う……」

美佐子は、その不愉快な感情を、ぐつと胸へつけながら答へた。

「……でも、あたくし、伺ひたくございませんの……」

少し、ぶしつけな云ひ方だと思つた。……でも、かう云はなければ、この人は、いつまでもこんな事を話し續けるか判らないと思つたから、美佐子は、この話に終止符を付けるつもりで、かう云つたのだ。この人がこんなことを云ひ出しさへしなければ、自分は、今晩の事を、もの〻考へ方の中心においてはゐなかつたのだから……

「さう？……そりア、どうだつて私はかまいませんけど……」

千世子は、明かに自分の話題が拒絶されたことを感じて、不愉快さうな顔をしたが、美佐子はそれを見ぬふりをした。

丁度、第一ホテルの前のバスの停留場だつた。

「ぢや、私失禮……」

千世子は、冷めたい聲で、かう云ふと、美佐子の側をはなれて行つた。

「お休み遊ばせ……」

美佐子も、一寸[illegible]。

また、新㕝の方に歩いて行つた。——後から、千世子が冷めたい眼で、ぢつと自分を見送つてゐる氣配は感じてゐたのだが、美佐子は勿論、そつちの方をふり返つて見ることもせずに……。

電車通りはまだ明るかつた。

「ほう……いやに綺麗さうだね……」

角を曲らうとした時、美佐子は突然、耳許で男の聲を聞いて、ハッとして顔を上げた。——自分で意識しない中に、美佐子はうなだれがちに物思ひの態で歩いてゐたのかも知れない。

目の前に、酒に醉つぱらつた二つの男の顔があつた。——しかも青年の顔だ。

「これこれ、失禮を申すではない……」

もう一人の醉つぱらひが、傍の男の肩を叩きながら流し目に美佐子を見て、フラ〱と歩き出した。

「御失敬かも判らないからな……なにしろ、男一人に、女二十四人の割合の御時勢だからナ……」

美佐子は、ぐつと不愉快になつた。何と云ふ不謹愼な男達の態度なのであらう。それは、女に對する男達の侮蔑のことを云つてゐるのではない。むしろ、この酒に醉つた男達の世紀末的な意識が美佐子の胸に、ぐつと響いたからなのだ。

電車に乗つてからも美佐子はそのせゐか醉つ拂ひの姿が眼について、ならない。

美佐子は考へこんでゐた。この醉拂ひ達は、一體酒の中に何を求めてゐるのであらう。この男達は世紀末的な文化の幾何を醉ひの中に止め置かうとしてゐるのではないだらうか？……酒の中に現實逃避を求めてゐるのだとしたら……。

美佐子は、何か悽然とするやうな氣持ならずにはゐられないのだ。

阪井耳鼻咽喉科醫院　京城府本町一丁目五十二（三越裏）醫學博士　阪井清　電話本局二八六・二四番

銘酒　誠鶴　清澄の秋深く　正に掬すべし誠鶴の芳醇！　深見釀造場

柳内科醫院　醫學博士　柳錫均　京城觀水町八七（觀水橋北側）（入院室完備）

麻絲。麻布。ミシン絲　マニラロープ。綿撚絲。絹紡　（其他工業用麻綿絹絲）　帝國製麻株式會社製品　帝國製絲株式會社製品　大阪製麻株式會社製品　朝鮮專屬販賣部　愛國商行　京城府黃金町二丁目　電話長(2)三九四番 六四八〇五番　振替京城五九九五番

武田産婦人科病院　新學期四月十月始　武田産婆學講習所　京城府長谷川町（朝鮮銀行横）　醫學博士　武田正房　電話本局(2)四五四五番 一三七二番

強精ホルモンの最高峰　效目は流石に官製劑　蔘精　精力衰退に…　疲勞回復に…　食慾不振に…　胃腸強化に…　官製人蔘エキス　一度お試し下さい　必ず貴方の健康を約束します。　發賣元　三井物産支店内　蔘精元賣捌株式會社　出張所　東京・大阪　各藥店、百貨店にあり　朝鮮總督府專賣局

醫學博士　李鍾錫外科醫院　入院室完備　京城府仁寺町四四（パコダ公園の東）電話光化門(光)二〇九二番

時計　寫眞機　蓄音器　レコード　ラヂオ　受信機　月賦販賣　コロムビアカメラ發賣元　明時堂

法人及商業登記公告

[illegible]

京城地方法院　法人及商業登記公告

[illegible]

釜山地方法院　法人及商業登記公告

[illegible]

京城地方法院　法人及商業登記公告

[illegible]

京城地方法院　法人及商業登記公告

[illegible]

京城地方法院　法人及商業登記公告

[illegible]

京城地方法院　商業登記公告

[illegible]

大田地方法院春川支廳　商業登記公告

[illegible]

大田地方法院忠州支廳　商業登記公告

[illegible]

大田地方法院清州支廳　商業登記公告

[illegible]

光州地方法院順天支廳　商業登記公告

[illegible]

京城地方法院議政府出張所　商業登記公告

[illegible]

南川出張所　商業登記公告

[illegible]

泰川出張所　法人登記公告

[illegible]

龍岩浦出張所

[illegible]

大阪商船出帆

阪神行　十二月九日　慶陸丸
名古屋・京濱行　十二月六日　新江丸
新南浦・安東行　十二月　日　衡江丸
株式會社　慶田組
[illegible]

公示催告

[illegible]

京城地方法院

[illegible]

補血強壯・肝臟製劑（特許發明）　ネオ肝精　藤澤製造發賣品

肺結核　肋膜炎　腺病質　虚弱兒童　慢性胃腸病　神經系疾患　重病恢復期　妊産褥婦等

消耗性諸疾患の治療劑として　ネオ肝精が珍重を博せるゆゑんは　在來の單一肝油肝臟製劑の類が消化困難にして下痢を伴ひ小兒病弱者の胃腸を害ふ懸念があつたに對し　ネオ肝精は牛膽汁の配合により成分の吸收を適正ならしめた點にある　即ち

肝臟は抗惡性貧血物質　酵素　化合物　アミノ酸　脂肪等を完全に保有せる優秀なる動物性榮養素であつて各種貧血性障碍に謂はゆる肝臟食療法の使命を果たすと共に結核菌その他の病原菌に對し抵抗力と免疫性を産生し又

牛膽汁の配合は肝臟成分中の脂肪を分解乳化して吸收同化を促進すると同時に
❶腸内の防腐殺菌作用
❷腸蠕動の促進と整腸
❸消化酵素の活性化等
全身の榮養を充實し消化機能を強化し特に胃腸衰弱者の服用に賞用せらる

錠劑		粉末	
二〇〇錠	二・〇〇	六〇瓦	一・八〇
一〇〇〇錠	六・〇〇	二五〇瓦	六・〇〇
二五〇〇錠	一三・〇〇	五〇〇瓦	一一・〇〇

貧血・結核に

株式會社　藤澤友吉商店　大阪市東區道修町・東京市日本橋區本町　京城府西小門町・奉天市大和區加茂町

NK 1380

九十二％まで失火！ この寒さが危險

叱咤する三橋さん

愈よけふ一日は全國一齊に行はれる防火日だ、半島においても聖戰途上一齣の體驗、半枚の板切と雖も火魔から救へとばかりに銃後全鮮の警防團、一般民衆總動員して消火器具の手入、點檢、官廳、會社、工場など主要建物の消火設備の檢査を初め、警防

團員 の消火訓練、一般民衆の防火訓練を各地において實地に勵行するほか、宣傳映畫、講演などを行ひ、また防火思想を盛り込んだポスター、パンフレットを配布して一般人に防火思想の普及徹底を圖る、半島における火災狀況を顧みると昭和十三年出火數三千百七十九件、損害額四百卅九萬圓、十四年三千五百九十四件、七百十二萬圓と物凄い增加ぶりを示し、更に本年十月末現在では損害額一萬圓以上の特殊大火災だけで二百十六件、この

損害 實に一千六百五十六萬圓といふ巨額に達してゐる、最近における特殊事象としては時局關係、特殊工場といつた方面の火災が多く、時局柄戒心すべき現象を呈してゐる、これ等火災の原因は九十二パーセントまでが過失に基くもので、失火の原因は濕爽の炭過ぎ、子供の弄火、殘火の不整理、煙突の破損、煙草の吸殼、火鉢の殘火、竈附近の不整理など昔ながらの平凡なもので、これは一般民心の火に對する無關心と人心の弛緩から火事を惹き起してゐることを證左して餘りあるものであり、けふの防火日に際しては防火に關する諸訓練その他に萬全を期し、お祭騒ぎや

遊戲 視することなく、飽までも眞劍に火魔防止のため奮鬪を望まれてゐる、防火宣傳に就て三橋警務局長は左の如く談話を發表した【寫眞＝三橋さん】

戰爭目的遂行上「ガソリン」が血の一滴であるならば各種の物資は肉の一片である、一片の木材、半枚の板切と雖も戰略に缺くことの出來ない時局下において不注意により巨額の國家資源を消滅しつゝありますことは誠に殘念に堪へない所でありまして、觀方によつては利敵行爲であり國賊であるといつても過言でないと思ひます

事變の長期化に心の間隙を生じ銃後國民としての本分に悖るやうなことがあつては凡ゆる困苦缺乏に堪へ身命を賭して戰つてゐる第一線の皇軍將士に對し何とも申譯ない次第です

本年も愈々嚴寒の季節に向ひ火氣使用激增の時期に入り火災發生も亦繁きを加ふることゝ存じますので例年に倣ひ十二月一日を期し全國一齊に防火宣傳を行ひ防火思想の普及徹底を圖り時局下における國家資源の消滅防止に努むることゝなりました、何卒官民各位におかれましても當局の意の存する處を御了察の上本運動をして眞に意義あらしむるやう個分の御協力あらんことを切に希望して已まない次第であります

狂犬 廿七日午後七時ごろ京城府岩町一九四先の道端で遊んでゐた同町一二八ノ二番〇〇ちやん（六）外二名のこどもは同町二九四ノ八李鍾植さんの飼犬に脚部を咬まれて重體に陷つた、東大門署で咬犬を撲殺した結果狂犬と判明卅日附近の犬に豫防注射を施した

その"腕"を買はう

いなせな大工、左官、鳶職らへ 五日から國民登錄を實施

いなせな大工、左官、鳶職の兄ちやんたちも銃後産業戰士の一員として國民登錄されることになつた、內地では既に十一月十三日附を以て指定されてゐたが、半島でも內地に順應して卅日附官報を以て告示、十二月五日から施行される、從來國民登錄は重要産業に關係ある職業百卅四種（うち土木建築關係では其の技術者のみ）を登錄して來たが、興亞

聖業 完遂のためには全く猫の手でも借りたい時勢ではあり、こゝに朝鮮勞務調整令の施行に伴ひ勞務の調整擴充が行はれることになり家屋大工、左官、鳶職の三種が追加登錄することになつたもの、國民登錄の必要ある者は

一、現在家屋大工、左官、鳶職に從事してゐる者
二、現在從事 してゐなくとも過去一年以上從事した經驗者
三、職業を離れてから五年を經過せざる者は十二月十九日までに、現在その職業に從事してゐる者は就業地の府郡島廳へ、經驗者は居住地の府郡島廳へそれぞれ申告しなければならない

八鐵道事務所に運轉監督員設置

北鮮事故頻繁に對策

最近頻發する北鮮線の事故防止策に拍車をかけた鮮鐵ではまづ輸送資材の確保、設備の改善に努力を拂ふとともに人的事故の防止に全力を注ぎ、人を以て最大の武器とする運轉現業線の强化を圖るため十二月一日を期して全鮮八鐵道事務所に四名宛二十一名の運轉監督員を設置することゝなつた

この運轉監督員は鐵道事務所內から現業に精通して優秀技術員を選拔して事故防止を第一とし能率增進を目標に現場を巡廻指導監督し、驛、列車區、機關區、檢車區の實務刷新、事故輕減を期するものである

家計生活刷新講習會 五億貯蓄運動に呼應して、京城友の會では總督府後援のもとに三日午後一時より貯蓄は主婦の自覺と協力により始めて可能だと戰時家計生活刷新の講習會を行ふ

講師は會員相互に立つて大いに辯じ、新年度の設計の立て方、新體制下の年末年始に對する心構へ等を研究する

"法"を潛るな！

旅館、下宿屋等を監視

低物價政策の裏街道をゆく旅館賃、下宿料、サービス料（メッセンヂャー料金その他）手間賃（洗濯婦その他）などは國家總動員法に法的根據を持たないため各料金とも騰上りを續け低物價政策による銃後の戰實味を破壞してゐるが、當局でも早くからこの點に氣付きこれが對策を協議した結果、警務局では各道に通牒して內容を通める一方

取締 方針を樹立中であり徹底した取締が行はれるものと期待されてゐる、即ち取締對策の二三をあげれば次の如くである

一、旅館、下宿屋に對しては宿屋營業取締規則で一、二、三等位に段階をつけて取締るやうにする
二、メッセンヂャー等については用達業者取締規則の如きものを制定し許可營業とする
三、其他一方政府においても勞働賃金を改正し金錢上の給付その他何等かの手段を講ずべく

研究 中と傳へられてゐる取締につき本府經濟警察課里崎事務官は語る

物價が抑制されて一般的に消費面の抑制に當つてゐるとき法令の不備に乘じて、法網の裏を潛る如き者あれば斷乎として取締る、旅館料、下宿料、メッセンヂャーの問題等については現在京畿道警察部でも既に取締對策を樹てつゝあり、各道とも至急取締を徹底させる方針である

機械化國防講演會

機械化國防協會副會長前村業輔中將は同協會理事日大教授內海榮太郞氏を帶同二十日午後二時五十分京城驛着〝あかつき〟で入城した一日から八日間に亙り南鮮、湖南地方で機械化國防に關する講演映畫會を開き機械化國防の重要性を一般地方民に普及徹底させる筈だが、日程左の如し

一日 午前八時十五分京城發同午後零時二十分淸州着淸州講演會へ
▲二日 午前十時三十分淸州發午後零時二十二分大田着大田講演會へ
▲三日 午前八時四十分大田發午後一時五十二分大邱着大邱講演會へ
▲四日 午前九時十八分大邱發午前十一時二十分釜山着釜山講演會へ
▲五日 午前九時三十分釜山發午後五十分大田着儒城へ
▲六日 午前九時大田發午後零時二十分光州着光州講演會へ
▲七日 午後零時三十分光州發午後二時廿九分井邑着井邑講演會へ
▲八日 午前十時二十分井邑發午後二時廿五分群山着群山講演會へ
▲九日 午前八時群山發午前十時五十分木浦着木浦講演會へ
▲十日 午前九時二十五分木浦發

警部並警部補合格者

廿六日から三日間行はれた道警部及び警部補考試々驗合格者（百一名）が卅日發表された

石井留治（京畿）石川田（全南）稻生敏一郎（忠南）井原萬吉（全北）池田信友（咸北）岩城正雄（慶南）岩田六雄（慶南）井上駒一（黃海）一木友藏（平北）曲田雅男（平北）岩下文明（平北）岩崎太七（平北）池田功（江原）石下明（咸北）岩井久雄（咸北）橋口治右衛門（京畿）橋本秀人（慶北）林五郎（黃海）西原富夏（京畿）西川彦夫（江原）本城龍夫（忠北）星野喜一郎（咸南）友澤進（京畿）豐島一好（京畿）富永杰（全北）德永勝記（慶北）德永秀士（平北）東島納壓吉（咸北）尾奧作（咸北）龍一男（慶北）大谷忠雄（京畿）大山仁一（全南）大川幸雄（全南）大庭貞茂（慶北）大林賢鍋（慶北）岡村俊雄（慶南）大井秀雄（咸南）丘山忠男（咸北）大里六郎（咸北）笹川清晴（咸北）渡邊義雄（平北）渡邊學（江原）河野秀夫（京畿）金澤善太郎（忠北）加藤竣稔（京畿）金子久敏（忠南）門田幸三郎（全南）加谷明（慶南）加藤文男（黃海）柿谷作作（平北）金川幸平（江原）鍛冶太吉（江原）加來忠義（咸北）吉田正作（京畿）吉井松久（京畿）吉田英男（全北）吉川眞善（慶南）吉岡光七（平南）吉野甫（平北）竹本忠夫（京畿）高山保太郎（京畿）田中常三郎（忠南）高島清休（全南）田中雅直（全南）高森高次郎（全南）田村秀雄（全南）田代組男（慶北）田村一俊（慶北）谷口道直（慶南）武田英男（平南）高森幹（咸南）橋本行雄（平南）堤眞安太郎（平南）土谷久夫（平北）常深見雄（平北）月城光次（江原）十田勝（江原）中里齊（京畿）中島東一（京畿）中本米夫（忠南）中原正明（忠南）中島高雄（全南）中原千里（慶北）仲忠男（慶北）中平眞登（慶南）仲宗根通福（平南）永岡泉一（咸南）中村秀夫（咸南）長生謙復（咸北）室之原武二西田賢雄（京畿）山田豐（忠北）內海一郎（慶北）牛島利雄（京畿）後藤武夫（京畿）松田武房（全北）濱方勝美（全南）松浦文治（慶北）丹高登（慶北）松田義則（慶南）松井淺次郎（平南）松本清（平南）南花新雄（平北）松本正彰（平北）松島實日（江原）松田美盛（咸北）藤井兒子造（忠北）藤岡君平（全南）藤崎長男（慶南）藤井一夫（平南）古賀一郎（京畿）香月博平（忠北）小島平太郎（全北）近藤一郎（全北）小西吉田梅夫（平北）出井和夫（江原）明石勇（京畿）赤池秀次（京畿）有村重利（京畿）新井亨根（全南）安藤武次（慶北）淺野利作（慶南）新井健夫（慶南）秋葉彩治（平北）足達一男（平北）新井勝吉（咸北）佐藤正治（忠南）坂田甚（全南）櫻井生男（全南）佐藤豐作（慶南）佐藤良記（黃海）坂田成雄（黃海）佐藤茂次郎（黃海）酒井田貴平（黃海）坂田台生（平南）塚越秀雄（平北）酒井秀吉（平北）梧村主介（京畿）木內廣四（平北）木戶茂夫（全南）岸和田信（慶北）北園三俊（平南）岸川辞三（平北）桐田三三（平北）菊池雄一郎（江原）紀城武記（慶南）三好謙治（慶南）水田慶次（全北）宮內英二（全南）三井良一（平南）宮本俊雄（平北）水町清次（平北）皆木善男（咸南）三和大容（咸南）篠原雄（京畿）鳩田富佶（京畿）島金治（京畿）清水義雄（忠南）四位英雄（全南）栗山茂（慶北）城山武雄（慶南）白土直男（平北）篠原進（咸北）東保治（京畿）平河茂雄（忠南）東原茂夫（忠南）東木光男（全北）日良川美好（全南）東島次郎（全南）平岡田勝（慶北）平川陸一（慶北）東島正（平北）平海義久（咸南）仙頭道義（京畿）桝田知明（黃海）藤崎泉（京畿）鈴木市輔（京畿）末喜（慶南）

"世紀の宣言"に集ふ

昨夜、在城華僑の歡び

日支の友好親善と興亞の新體制こゝに全く成る卅日の夜九時卅分、感激の電波は南京から新しい國民政府主席汪精衛氏の若々しい聲を乘せて、萬里の海山を隔てた半島の同胞に親しい興亞の魂を揺動かした〝この聲を聞かう〟と在城の華僑同胞は仕事の手も休めて吸ひよせられるやうにラヂオにしがみつく、雅敍園では主人の徐鴻洲さんが故郷の芝罘に暫らく歸つたあと、主人代理で在鮮四十年近いといふ牟伯堂さんを始め大番頭の蕭福贊さん以下の面々、ラヂオのスヰッチを捻つて聽約と調印を待つ（これは良く聽えるぞ）とぢつと耳をすます 汪主席の語はゆつくりした

語調 で明朗な感激にみちて耳を傾けた手の胸に喰ひ入つて來る 〝諸君、けふ十一月卅日正午國民政府と日本帝國との間に國交調印が行はれ、東亞の新秩序の基礎を強く成り日本と中華と共存共榮、兄弟の交誼は更に更に推められることになりました、四億の中華同胞は安心してよく働き互に提携して東亞の明朗化のために努力するやう〟よそ十六分に亙つて、この聲をこの

全鮮 六萬の華僑はどんなに溢れ來る嬉しさで聽いたことであらうか、北京の人々の多いとの地では國際的の多い汪氏の言葉ははしい聲の協定の夜にふさはしい感激の聲であつた【寫眞＝雅敍園にて】

翻る三國旗

この日東亞は日本晴れ

【東京支社電話】歷史的な國民政府の輝かしい一人立ち、それに力一杯慶びの手を差延べる日滿兩國、卅日は支那事變起まつて以來最大の佳き日だ、午前十時首相官邸における政府部內の大會堂で日支基本條約の正式調印及び同正午同じく首相官邸で日滿支三國共同宣言の力強い調印がそれぞれ行はれ東京でも南京でもそれと時を合せる政府の歷史的聲明が發表され此日東亞の天地は大東亞共榮圏を確立する鐵と血の新政權が一度に立つた、南京郊外に旗を下ろした感激の八ヶ月振り日支盟邦のこの華々しい

承認 を受け遂に今日から汪政權は世界にその存在を大きく主張し得る支那の正式中央政府として一本立ちしたのだ、重慶より發し來れ友邦よ―聖戰は今こそ次の段階に突き進む―東亞政府では大使館の阿部大使から調印全部終了の至急電を受取ると午後一時半情報部長から感激の發表、その發表が終るや雨はしく小雨が降る初冬の首都をさつと明るくして日滿支三國 々旗がさつと翻る、中でも今日の調印に一入深い感慨を覺えさせたのは滿洲大使館の麻布西町の駐日滿洲事務所、そして翌明日前後支那大使館は輝く慶びにふるへた、昨日はそぼ降る小雨にオーバーも要らぬあたゝかさ、人々は軒毎に急いで掲げられた

日滿 支の三國旗を仰いで晴やかな顏である

病人が續出

正式會談だけで實に十五回 "生れ出づる惱"に拾ふ

【東京電話】新支那建設の歷史の一頁を飾る日華條約締結の輝かしい成果の蔭に日本側阿部大使を初め隨員、タイピストに至る迄又支那側汪主席以下各委員等の四月以來半歲に亙る血の滲むやうな努力があつた、この間正式會談が重ねること十五回この大きな生みの苦しみに阿部大使とともに身をもつて體驗した外務省東亞局長太田一郎氏は調印成立の喜びの日同氏の努力の模様を叩く

先づ我々の苦心を語るに當つては條約文を起草した松本條約局長、日高參事官の苦心をかつて賞はねばならぬ、この

二人 がこの大きな條約案の生みの親だ、全く全精力を傾けて努力した、四月に阿部大使と同行南京に行つたが間もなく暑さが襲つて來た、本年の南京の暑さは實に何十年振りといふ激しさだつた、この暑さの中に嚴しく會談が行はれた、正式會談でも十五回其他の會談は今一寸數へ切れぬ程だつた、會談は主として寧遠樓で行はれたが

扇風 機をかけつ放しでやつてゐても暑さから體をこわす人も多く阿部さんも一回目も痩せたさうだ、然し阿部さんは健康法を心得てゐて毎夕宿舍の館の庭でクリケットをやつてゐた、支那側でも澤山の病人を出した、然し汪氏だけは非常に元氣で私的な會合にさへも努めて出席してゐたと、苦心の蔭にはいろいろの美談もありました淸水董三書記官等は非常に弱つてをられた、何れ郷里の

家族 の內に二人も不幸があつたのに殊に歸郷せず頑張つてをりました、とにかく全員心を合せて新政權の發展に努力しつゝその結果がこの輝かしい條約締結となつたのです

支那料理屋全燒 卅日午後六時半頃京城府觀鐵町一四〇支那料理屋森和館（金伯發方）二階から發火、同七時鎭火した、原因は所轄鍾路署で取調中であるが損害は建物什器等で一萬二千六百圓見當である

親子轢死 二十九日午後七時四十分京畿道平澤郡□□里金小石（五）と李福仁（三）は三男鍾萬（二）を背負ひ京釜線安城驛構內を渡らんとした折柄驀進して來たるあかつきに觸れ諸共轢殺された

祖母を斬る 廿九日午後七時卅九分京城府水踰洞四七無職李長谷川英雄（二）は同居の祖母伊さん（六二）の頭部及び顏部を刃渡り五寸の庖丁で斬りつけ重傷を負はせた、東大門署に自首した、朝さんは生命に別條ない

東大門署で臨時清潔 京城東大門署では十二月九、十兩日管內の臨時清潔を行ふ、キムチの貯藏期に當つて不潔物が各家庭や道路に溢れ出してゐるので、冬の防疫を圖らうとするもの

千圓獻金 京城黃金町三ノ二六〇藤井眞太郎氏は廿九日午前京城本町署宛金千圓を寄託、國防獻金方を依頼した

で前後二回に亙り合計二萬七千五百圓の詐欺を働き、その金で竊取りの名義で買入れてゐたものである

貯蓄しない人間は肺病と同じだよ

愕々たる齋藤金融部長

今日からいよいよ今年度の第二回國民貯蓄運動がはじまるのだ、拓け行く世界史の一行一行が、更に一頁一頁が、如何にして築きあげられ如何にして戰ひ取られつゝあるかにわれわれは思ひを致さなければならない、聖戰四年、大東亞共榮圏の建設、あらゆる世紀の轉換のすべてを決するものは國力であり、前線の力、銃後の力、この總力をあげてわれわれは大いなる歷史の車の中に一億萬の全能力を傾けなければならないのだ、貯蓄は銃後の力であり、五億貯蓄は聖戰下の銃後半島に課せられた最高の使命である、避けよ浪費進め貯蓄、行かう蓄勵と叫ばれ新日本人、戰ひ取る新日本の歷史は貯蓄に實ふわれ等二千三百萬一人々々の國民的自覺の總和だ、こゝに師走の半島に展開する五億貯蓄運動の漫しい意義がある

二百萬の組合員を有する金融組合の農村探勝〝金融〟本年度の貯蓄目標は一億圓である、有價證券貯蓄を除くと金融組合の目標額の一億五分といふ年度しくない目標で、しかも上半期九月末までの實績は僅か四十四パーセントといふ芳しくない數字を示してゐるが「國家の仕事だ、斷じて出來る」と此處の總金融の齋藤金融部長は年由よりも太い肩を動かしもせず、目標達成の強い自信を仄かしてゐる、一昨年八百萬圓、昨年六千萬圓で實績四千百四十萬圓、今年はピンと一億圓

弱音 があるし、最近の米穀事情は著るしく農村の貯蓄吸收を招いてゐるが、金組は十一月一日が金組記念日に當つてゐるので例によつて十一月一ケ月を金組の一億貯蓄達成の奬勵期間とし、天引貯金の全面的强化、貯蓄組合の組織的結成奬勵と銘んで〝紀元二千六百年記念貯金〟とか〝婦人貯金〟といふ好餌の網目を提げて半島大衆に呼びかけて來た、續つて十二月の五億貯蓄運動にはこの十一月の奬勵方策を更に一ケ月延長、どうあつても貯蓄を通して全半島を國策に動員すべく更に一馬力も二馬力もかけることになつてゐる、大體金組はその農村立脚的な特殊性からして十一、十二の兩月で年の半分の貯蓄を吸收するところなので何も心配はいらんわけだし、いまどき貯蓄運動なんて野暮つたい話だが〝キミ貯蓄の必要なんてもう昔からよく知つて、それで實行が出來ないだけなんですよ〟

しなければならん、これだけの購買力が民間に堆積したら破滅するのは各人だぜ、お互ひのためなんだ、自轉車に使つて放つて置いてはだめだ、病氣にしても自分で自覺するのが仲々だ、肺病と來たら多少の破壞位では自覺せん、こりやいかんと思つた時には病 膏肓に入つてゐる、そこまで金融狀態を持つて行つちやいかんのだ、官民總起ちで

機關 だのあらゆる指導機能が總掛ちになつて警鐘を亂打しなければならん、「貯金しない人間なんて肺病とおんなじだよ」といふ齋藤金融部長の貯蓄方論に耳傾けて見給へ【寫眞＝齋藤さん】

壓倒的な吸收力

算盤片手に白石專務

〝貯蓄の必要なんてもう昔からよく知つて、それで實行が出來ないだけなんですよ〟困つたもんですよむしろ戰ひにたへた様に白石專務は鋭く、有價證券貯蓄を除いた貯物の中で、算盤を片手にその全鮮各團體中で最も良く、內地の

この目標に邁進をならさにやならんとの聞金組の方で聞いたんだが祭の寄附で家々の買讀力を一計り一金融組合で貯金契約を一度に廿五萬か卅萬近したのがあるたと、一圓でも五十錢でも構はん現在のやうなだらしなさでなく、貯蓄にも鬪東的な統制が必要なんだ と力强く結ぶのであつた

有價 證券を除いた四億貯蓄の一部四千萬圓を貯銀の本年度目標額として、上半期九月末早くも四九％を達成、十月末には二千二百六十六萬圓五七％となり俄然斷な吸收力を示してゐるこれは都市に地盤を擁く貯銀としては、最近の金融事情の必然的な現はれとも見られるが、おそらく全鮮で一番早く目標達成を見るものと、貯蓄推進運動に要へる同行は何處にもまして張切つてゐる、四千萬圓の目標額は四割にすると三百卅三萬圓で、十一月末には僅か六十七萬圓の不足といつた勘定、十二月は收穫時でもあり四、五百萬以上の賞與額で貯蓄組合の結成を勸め、五

地主 には一齊に勸誘狀を出してこの際の貯蓄を勸奬、更に十名の外務行員はもとより內外行員一丸となつて、貯銀の總力をあげて五億貯蓄の強調運動に敢然奮鬪する、御大伊森頭取も四日大田で〝腕を振ふ〟やりますよ馬力をかけて〝白石專務は宣誓する【寫眞＝白石專務】＝桑原記者＝

京城運動場納め會

昭和十五年度の京城府運動場納め會は卅日午後一時半から同運動場陸上競技場で舉行、京城府からは山田學務部長、來賓側藤田、小坂、伊藤（幸）府議を始め五十餘名参加して千米競走を皮切りに十米競走、地球轉がし、瓶釣り競走などに興じ最後に野球、庭球なども行つて和氣靄々裡に終了した【寫眞＝瓶釣り競走】

二萬七千五百圓の土地詐欺

京城龍山署では二十日朝府內新設町一六四ノ一五李四鉉（三）を詐欺犯人として取調中である、同人は昨年春仁川府松林町二ノ五資産家丹羽龍氏に金浦郡にある李氏一門の土地を自分が管理してゐるが賣りたいからと持ちかけ契約金手付金として一萬三千五百圓を詐取、これをはじめ同手段

會と催し

▲朝鮮武道社では七日午後五時五十分から京城府民館二階講堂の間で年末劍道大會を開く
▲十二月一日午後一時より大日本國防婦人會京城北米倉分會では府內長谷川町京城商科學校々庭で兵器獻納式を行ふ

話題特集

◇…卅日午前三時頃京城西大門署員が府內北阿峴町を巡察の途次同町二九〇番地〇〇組の男が暗闇に潛んで吾さん方の裏に差かゝると、四人組の男が暗闇に潛んで巡さん方の…二人は全北生れ金七城（三）と忠南生れ郭昌石（三）で、刑事の前でいふことには「あつし達は麻紙ともに貧へないのでツイ惡心を起して寒い夜を彷徨つてゐるうちに、先のの家を感じたのではありませんか、何の氣もなく自分たちはカしが、こんな情ない眼に遭はねばならないのかとツイ思案に耽つてゐたところでした」に刑事さん「お前たちの貧しさには同情するが、第一そのさもしい氣持が統制制ちや、ブタ箱に入つてよく考へろ」

けふの天氣
晴れたり曇つたり

武將小說名作集
新刊 全一冊 ▼四六判三百二十頁 ▼七十錢 送料六錢
●戰國吹雪 鳴山草平
●出家修羅棒 大倉桃郎
●川中島 直木三十五
●織田信長記 土師清二
●明智光秀 邦枝完二
●戀討手 山手樹一郎
●戰國 海音寺潮五郎
●野薔薇まつり 鷲尾雨工
●關ヶ原の秀家 長谷川伸
●物見櫓 湊邦三
●伽羅尾花 笹本寅
●猫瘢料卅萬石 山本周五郎

好評／重版既刊書
□捕物傑作全集 六十錢
□ユーモア小說傑作集 七十錢
□仁俠小說傑作集 七十錢
□探偵小說傑作集 七十錢
□武俠小說名作集 七十錢
□愛戀小說名作集 七十錢
□感激小說名作集 七十錢
□義士小說名作集 七十錢
□征戰小說名作集 七十錢
□探險小說名作集 七十錢
（各冊三百廿頁・送料各六錢）
東京日本橋本町 振替東京四二〇 博文館

移轉通知
十二月一日ヨリ左へ移轉仕候
移轉先 南大門通二丁目三十二番地（中央郵便局北隣）
朝鮮鰯油肥製造業水産組合聯合會

橫濱火災
本社 橫濱市中區本町五丁目
京城支店 京城府南大門通一丁目
電話光化門三五八〇

朝鮮殖產銀行

性病科・皮膚科・婦人科 宇野醫院
黃金町三丁目電車停留場角（電本②二八九〇）

日本一の燃料 七割節約出來ます サアヒコソロン
釜山大橋通 旭五業商會

胃腸に トモサン
新研究の胃腸治療法を御實驗下さい。病源を治療するのが特長ですから、胸やけ、呑酸、胃痛、下痢、便秘ばかりか、長年の慢性胃腸病も本格的に回復を早めます。
七〇錢・一円五〇 藥店にあり
T.1080

ぜん息・神經痛や中風・高血壓 「原因」から治療する 今津博士の新しい療法 不治でない
（研究中の今津博士）
神經痛で有名な今津博士は血液の疾患の專門博士で、これ等病氣の原因を徹底的に研究した結果
酒精草 神經痛、坐骨神經痛、腰痛、喘息、中風、胃腸病、神經痛、心臟病、冷え込み、風邪、心臟事、大ケガ、大病、腦病などで身体を痛めた血液が濁つて循環が惡くなり、體質が破壞される爲めであるので
浄血劑 を服用し、その服用とリキシン又はイマヅミンの作用から良くし、大病當ばれてゐる
中風 で不自由なものも惱む人は廣嚴の年々長壽に
血液 の濁りを除いて病源に斷然快化の原因を去つて血液を淨化し血行を良くして神經の障害を除けば治る、決して不治でない事を確め、
不眠、神經衰弱、眩暈、耳鳴り、ふらふら、シビレなど神經症の原因ある人
ぜん息 でせき、たん息切れ呼吸困難、ヒー〳〵言つて苦しむ人
神經痛 やリウマチで手足腰背中や腕節が痛んで困れる人は あれこれと迷はず早く御試しある
大阪市東淀川區三國本町北一四五 今津研究所 へ遠慮なく仔くわしい治方はハガキにつらい病狀を詳しく書き御申込まれよ
尚博士考案の淨血劑、尿生法、其他注意事項を詳細に記した博士の貴重な研究に瞭明した書籍を同時に全國各方面の治療者から寄せられた多數の感謝し實例を贈呈します。

醫學博士 小村榮三 內科兒科 コムラ病院
入院隨意 京城旭町一ノ一三二（電本②五四三四）普通病室 隔離病室

株式會社解散廣告
昭和十五年十一月二十日ヨリ定時株主總會ノ決議ニ依リ解散ス
昭和十五年十一月三十日
京城家畜 株式會社

産科婦人科（入院隨意）
醫學博士 橋本吉藏
京城府岡崎町七 電龍山五八〇番

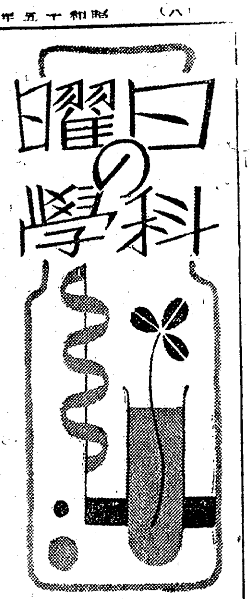

防火家屋の火災實驗

去る十一月廿五日京城帝國大學の主催で總督府防空協會等の主催で行はれた實驗による日本家屋火災實驗についてその結果が發表された、日本の木造家屋都市の空襲時の大慘害が如何なるものか、都市防空防火の上にまことに注目すべき實驗であつた、以下左記の擔當者により實驗成果を發表することにしよう

1、火災實驗の結果　防護課　元吉技師
2、火事と氣象　京城測候所　窪田所長
3、延燒狀況　京城高工　葛西教授
4、防火材料と耐火塗料　會計課　萩原技師
5、防火改修の效果　營繕課　鳥井技師
6、都市武裝　保安課　今津技師

實驗の結果
燃え難い改修した家
總督府技師　元吉勇太郎

今回の火災實驗では防空建築規則によつて防火改修をした家屋と在來式の木造家屋と二戸を並べて防火改修の有無によつて燃え易いか、燃え難いか實驗した。

實驗家屋が普通の都會地の家屋と變りなく、全般的に火の廻りが遲かつたが、普通我々の住んでゐる家が如何に燃え易いかを實驗した方がよい。

又反對に改修した家がどれだけ燃え難いか實驗した。

易い家財道具がある室内で、從來行はれた實驗の結果から見ても、今回の約二分の一位の時間で燒け落ちる樣であるから、その點實驗のない樣に願ひたい。

最初點火口を密閉して點火した場合、火災狀態とならなかつたのは外から空氣の流入がない爲で家屋自體は燃えても他の建具天井等を破壞して火災に至らしめる事が出來なかつた爲で、點火口は開いて點火した場合は急速に火災狀態となつた。

京城府内に多い下見板張の家が如何に延燒し易いかは今回の實驗に於ても明瞭であるが、火焔は軒先から屋根下から瓦家の軒裏に吹付けるものであるから、外壁は土壁或はモルタル塗でも一般の家の様に軒裏が板張では火はその部分から屋根裏へ入つて延燒するので、この部分もモルタル或は漆喰等で塗込む必要がある、又窓から延燒を防ぐ爲には、防火戸を入れるがよい、開口部には防火戸を入れるがよい。

建坪十六坪の木造二階建の場合十疊の實驗に點火後窓を開けて空氣の供給を斷つた結果、容易に燃出さず二十分位くすぶつた後に窓を開いて點火した場合は急速に火災狀態となつた。

通風量の少いオンドルは燒け難い、燃焼材料の少いオンドルは燒け難い。

一號の改修家屋は障子、ふすまカーテンにも耐火塗料を吹付けてあり、天井には不燃板を張つてあつたので、疊、床その他を燒いただけで大事に至らなかつた。

尚その他の實驗結果の概要については夫々擔當の方々の記事を御覧願ひたい。

滯める事は確かに火災を遲らせる方法である。昭和十三年十一月に行つた實驗の結果…

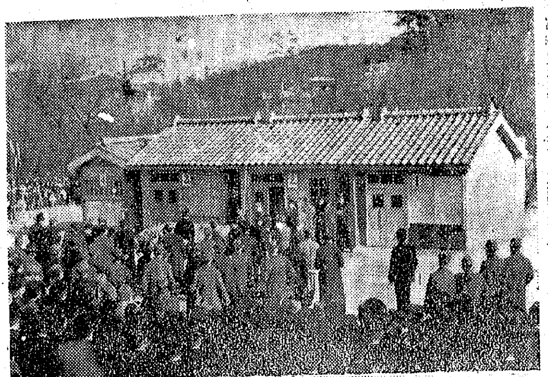

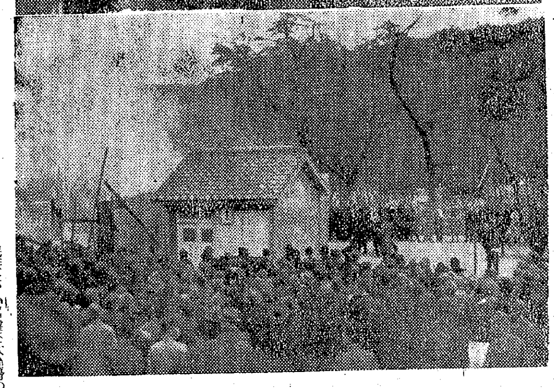

【寫眞說明】實驗開始前、右から(一號)防火改修家屋(二號、三號)普通家屋(四號)朝鮮式オンドル【上】猛火に包まれた實驗家屋【中】防火改修の效果で一號家の猛火にびくともしない一號改修家屋【下】

家庭のこよみ
五億貯蓄を實行
防火週間始まる

萬民齊しく讃き奉つた皇紀二千六百年の輝かしい年も目出度く終りを告げ本年も愈々最後の月に這入りました、本月は先づ朝鮮五億貯蓄強調運動が開始されますが、朝鮮として既定の目標額が突破出來ないとあつては恥かしいではありませんか、我々國民は眞に不退轉の勇猛心を以つて新體制に協力してゆきませう、それには今年は年末年始における衣服調度品の新調は一切見合せ、贈答品は勿論忘年會、年賀狀等も廢止する事に致しませう、また二十五日から學校はお休みになり、各官廳の休みも二十九日からですが、物見遊山的な無駄な旅行は極力抑制したいものです

師走十二月と云へば毎年火災の增加する時季ですが、火災は國家經濟からいつても、これ以上の損害はありません、丁度一日から七日迄防火週間ですから、特に警火、愛國日などの祭日は注意しませう、例年の通り歳末同情週間も始まりますが、氣の毒な人達へ溫かい手を伸べられるに躊躇は無用です、今月も半ば過ぎれば漢江の流れも氷結し街のスケーター連を躍らせると共に、本格的なスケート、スキー等のウインター・スポーツの花が咲きませう、さて十四日から歳の市も市内の各所に立ち師走氣分を充滿さして參りませうが、光輝ある年を送るにふさわしい態度で大晦日の除夜の鐘を聽きませう

一日　愛國日、羽子板賣出し、五億貯蓄強調運動、文人協會全鮮巡廻講演會、この日から七日迄防火週間
十四日　歳の市、義士討入記念日
廿二日　冬至
廿五日　大正天皇祭、クリスマス、諸學校休業式
廿九日　各官廳御用納
卅一日　全國各神社の大祓、年越の行事、除夜の鐘

南北に發展する日本と
人種混血の問題
日本人は元來混血種族

わが國は現在、アジア大陸と南洋方面に發展しつゝあり、今後、それらの新天地に移住する人も益々多くなることゝ思はれるが、この際、當然論議されなければならぬのは混血の問題である。混血が肉體及び精神方面に及ぼす結果について、各國の學者の主張するところを總括すると大體三說に分けることができる

混血悲觀論

第一は極端な悲觀論、即ち混血有害說である、これによると混血は體位を低下せしめ受胎率を減ずる、また混血のためにホルモン分泌に不調和を來たし、それが各種疾病の直接または間接の原因となる。たとへば大骨盤で大腿骨の大きい民族と、小骨盤で大腿骨の小さい民族との混血からは、屢々小骨盤に大きな大腿骨の附いたものか、反對に大骨盤に小さな大腿骨の附いたものが生じこれらが先天性の股關節脫臼の一原因となるのであつて、日本人には、この種の疾患が多いが、これは日本民族が混血民族であるためであると說く學者が多い、しかし廢大教授谷口虎年博士はすべて、これらの不調和はそれほど簡單に、しかも容易に起り得ないと言つてゐる

混血樂觀論

混血問題に對する第二の說は前說とは反對の樂觀論とでも稱すべきものである、この一派のいふところは、人種間にも他種間にも餘り縁の遠くない民族間の混血児においては何ら肉體的または精神的の障害をみることができないのみならず、時には體位の向上を期待し得る場合さへあるといふのである

谷口博士は、この說をもつて「日本人と近縁諸民族との混血に關する限り、病理學的或は生物學的に見れば近縁諸民族間の混血はそれほど有害ではないと信じ得べきである」と述べ「日本人が發展して行く地域での混血問題であつてその土地に適應せる民族の血を混じ得ずには、生物學的には日本人は發展し得ないのではなからうか」と論じてゐる

混血萬能論

第三の說は混血萬能論であつて混血により、體位向上も文化の創造も民族の發展も期待し得るといふのである、その例としてロシヤの詩人プーシキンの母はアビシニヤ人でありアレキサンダー・ジュマの血の中にはアフリカ土人の血が混つてゐること等が擧げられてゐるが、この理論は近親結婚の弊害を說くのと同じ筆法である

かやうに諸說紛々であるが要するに混血の結果の可否は、兩民族の肉體的並に精神的價値如何によるところが大であつて、これは同一民族間における個人の結婚の場合と同樣である、そして以上は生物學的に見た混血問題であるが、それよりも重大なのは社會學的の問題で、例へば白人と黑人との混血に際しては、黑人と結婚する如き白人の素質を十分に檢討する必要がある

序に一言するが、わが日本民族は少くとも西紀前三千年前から東シベリア、支那中北、南洋の各方面から渡來して生じた多くの人種の混血によつて成立したものであることが、殆ど疑ひのないことになつてゐる、しかし、前記の如く長年月の間にそれらの血が融和し、わが國土に適應した一種獨特の性格を持つた民族が完成されたのである

感冒と流感は別物
流感の病源體は
超顯微鏡的ヴィルスに基因

醫學　クツピト

感冒は今日俗間の常識となつてゐるやうに寒のいろ〳〵の部分に起る病氣であつて、部分によつて各々症狀を異にする、最も多いのはいかなる病氣についてもいへることであるが病毒においてはこれが最も著るしい、從つて感冒といふ病名は極く漠然としたもので、ある、多種多樣な感冒の症候の中で最も共通なものは大體次の七つに分れる

一、カタル型　鼻カタル、咽喉カタルを起し、頭痛、咽頭痛、眼球痛、血腫炎等があり呼吸の障害を訴へる

二、肺炎型　呼吸器のカタルが鼻腔や咽頭に止まらず深く氣管支や肺臟に波及するもの

三、リヨウマチス型　關節並びにその周圍の疼痛

四、神經型　眩暈、神經痛、發汗等が著しく、時に嗜眠狀態に陷る

五、胃腸型　舌苔を生じ吐氣嘔吐を催し食慾不振に陷り下痢を頻發する、これは特に乳兒に多く感冒性腸炎といふ

六、發疹型　猩紅熱のやうな發疹を伴ひ時として麻疹に似た發疹を見る、しかし發疹は二十八時間—四十八時間で輕快して解熱し皮膚の剝落を見ることはない

七、以上の混同型

いづれの型でもやゝ共通な症狀は發熱惡寒咳嗽等であるからそれで感冒と氣がつくが

×……

感冒が病菌の如く下痢が第一にやつて來るものは別である冬になると殆ど毎年のやうに感冒が流行するが、さうすると世間では直ぐに流感といふ、しかし流感は普通の感冒とは全く違ふ、流感は四百四病の中で唯一獨特の疫病を演ずるもので突然地球上の一點に發生してその地方に流行したとすると、直ちに都會から都會へと交通網に沿つて電擊的に傳播し、やがて僻地にも及んで全世界またはその大半を風靡するもので稀に週期的に襲る、古くは千五百八十年近くは大正七年のスペイン風と俗稱されたものがそれである

×……

なほ流感に感冒と異り季節や氣候に大した關係がなく冬季のみのものでもなく、またあらゆる年齡の人を冒すが二三十代の壯年に却つて多く乳兒には比較的少い

勿論、普通の感冒も人から人へと傳播して可なり猖獗を來たすことはあるが、右の如き猛威はない

普通の感冒は明かに種々の細菌によることが判つてゐるが、流感の病原體については、パイフエル氏菌によるといふものや濾過性ヴィルスによるといふものでまだ定說が一定してゐない、尤も最近はヴィルス說に傾いたやうである

普通感冒の病原體は連鎖狀球菌、双球菌、肺炎双球菌、肺炎桿菌、カタル菌、葡萄狀球菌、パイフエル氏菌等で最近には細菌上から感冒が分類して取扱はれるやうになつた

×……

感冒の傳染する經路は主として患者の咳、くさめ、呼氣によるいはゆる飛沫傳染であつて物體を介して傳染することは時を經ては起らない

これは感冒の菌が人體外では數時間に死滅するからである、なほこの菌は人から人へと傳播して代を重ねるに從ひ毒力を增すと考へられてゐる

感冒が流行の終りに近づくと却つて重い患者が增すことは、これによつて說明されるといはれてゐる、潛伏期は極めて短く一—四日である

×……

流感は前記の通り、いかなる體質の人でも冒すが、感冒は體質によつて罹る度合が違ひ、滲出性體質といつて、皮膚及び粘膜が過敏でカタルを起しかゝつてゐるものが最も冒され易いが、この體質は乳幼兒から若年者に多く時に都會生活者に多い

文化映畫評
南極を探る
バード少將探檢記錄映畫

日本人が出無精なのか、歐米人が探檢旅行好きなのか、更に探檢旅行や探檢については日本人は從來常に西洋人にリードされて來た、探檢や地理學的研究などは勿論一國の國土的野心と結びついてゐない譯ではないが、それにも拘らずこのやうな學術探檢の事業は民族の高い文化的關心の現れとしてまたその國の文化發展の水準を示すものとして注目される、バード少將の南極探檢が何故かくも大規模に行はれたのか、戰略的な理由を除外して大自然をきはめる自然科學者達の不屈の精神こそこのやうな探檢には如何に高度の技術と科學が動員されなければならぬかを知ることが出來るのである

奴の凧平
日本動畫作品

漫畫が大人にも子供にも樂しめるのは、人間のいはゞ原始本能にぢかに訴へるからであらうがそれだけに原始といふものは日常生活の汚いもの、不細なものから洗ひ淨められたものであつて欲しい、漫畫映畫の如く、主として子供の樂しみや遊びにマッチせねばならぬ作品は、教育といふ點から考へても、このことは一さう考慮されねばならぬだらう、さういふ意味で『奴の凧平』など卑俗な前時代的な感覺が織込まれてゐるなどいふ事は、…とは云へぬ、何よりも先づ標準語が護らるべきことは勿論で大阪辯が挿入されてゐるのは面白くない、尤も東京辯の蠻正ではあるが大阪辯に比べて大阪辯の強調には町人的なねばり強さ、剽木さがあつて、むしろ民衆の言葉として或る逞しさがあつて好ましい點もあるのだがそのやうな積極的な興味辯のよさはこの映畫中では勿論生かされてゐない(五日まで京日文化映畫劇場)—B—

有機化合物が即座に檢定
される赤外分光器の發明

最近、米國のドウ化學會社のノーマン・ライト氏は有機化合物を分析する新らしい方法が發明され實用に供せられてゐることを、米國化學協會の會合で發表した、それは赤外線、即ち熱線を用ひるのであつて、これによると複雜な有機化合物の分子が、殆ど指紋によつて人間を識別するやうに檢定したり分析したりすることができるのである、但し、この方法は物質の分子のみに適用し得るものであつて、今度廣く行はれてゐる可視光線や紫外線を用ひる元素の分光器分析とは全然別のものである

赤外線は熱線ともいはれ眼に感じないが、特に、この方法に用ひるものは、寫眞にも感じない、それ故、寫眞を用ひず、電熱推と稱する機械器の極めて鋭敏なものを用ひるのであつて、それは一度の一億分の一といふやうな微の溫度の變化に感じ、それを測定するのである

☆

次に、これを行ふ裝置は、赤外分光器と呼ばれてゐるが、その主要部は重さ三ポンドもあるやうな岩鹽のプリズムである、即ち普通の食鹽の大きな結晶で造つたもので、それが自然に赤外線を種々の波長に分け、それらの強さを記錄するのであつて檢査すべき有機化合物のサンプルを赤外線の通る道に置くと、それを通つた赤外線がこの分光器によつて測定されて記錄されるのである

ところで、赤外線は、或る有機化合物を通ると、波長のものが失はれ、その結果、吸收模樣といふものを現はすことが知られてゐるのであるが、この方法の要求は、いかなる有機化合物でも、異つた二種は決して同一の吸收模樣を示さないといふ事に基くのである、このために未知の化合物は既に吸收模樣を既知の化合物のそれと比較することによつて、極めて迅速に鑑別することができるのである。この方法は普通、完全な鑑定を要する貴重品が發見された時に、それを檢定するに用ひられるが、一層重要な用途は、無機化合物の中に不純物として含まれてゐる有機化合物の鑑別である

☆

それよりも更に重要と思はれることは、この分光器を用ひると或る有機化合物中の不純物の量を精密に測定し得ることである、即ち一％の一千分の一の微量まで一も檢出測定されるのであつて、しかも、その分析にはサンプルの二、三滴があれば足りそれも檢査後、そのまゝもとに戾しておくことができるのである

光るガラスの煉瓦

米國では十年ほど前から、ガラスの煉瓦が發明され、今では、住宅、事務室、工場、倉庫等、あらゆる方面で利用されてゐる、いふまでもなく、屋内が明るくて眼のためによく電燈も節約され、内部の空氣を調節すれば、窓はなくても濟む、ところが今度、更にガラスの煉瓦に電燈裝置を施したものが發明されて米國の特許となつた

例へば、これで壁を造れば、他に照明裝置は一切いらないことになるが、その他いろ〳〵の方面で、變つた利用が考へられる、例へば物の壁に、この煉瓦を配列して電光文字を現はすことができる、光の色も自由である、また、紫外線を出すこともできるから、これで簡易に人工太陽浴室ができ、手術室ができ、手術室の壁に用ひれば殺菌效果があるといつたやうなわけである

この煉瓦は、普通のガラス煉瓦同樣、内が空で、その空氣を拔き取りネオン、クセノン、アルゴン等の稀元素を低壓でつめたもので兩端の電極を通して高周波電流を通するとネオン、サインのやうに光を發するのであるが、水銀を入れ紫外線を發し更に蛍光物質をガラス内面に塗つておけば、最近、急激に普及し出した螢光放電燈にもなるわけである

煉瓦の積みかたは普通の煉瓦を接着する膠合劑の中に埋めるのである、この特許はゼネラル電氣會社に讓渡された

豆知識
ベンゼンの瞬速合成法發明

米國ユニヴァーサル石油生產協會では最近、アセチレン化合物とガソリン製造の際に得られるガスから重要な戰時化學藥品であるベンゼン、トルエン、キシレンを瞬速に合成するいはゆる瞬速方法ともいふべきものを發明したと報ぜられてゐる、合成に要する時間は半分より短いといふ

これらベンゼン、トルエン、キシレンは種々の爆藥の基礎原料となるものであるが、これらがヘキシン、ヘプチン、オクチンの如きアセチレン系の炭化水素と、ガソリンを製造するために行はれる石油のクラッキングの際得られるヂイオルフインとから合成され得るのである

その方法は、これらの炭化水素を特殊な觸媒の中で、華氏の八四二度から千二百九十二度に加熱するのであつて僅か一秒の十分の一からせいぜい三十秒で合成が行はれるのである、この觸媒は秘密になつてゐて判らないが恐らく、チタニウム、ジルコニウム、セリウム、ハフニウム、トリウム、ヴアナヂウム、コランビウム、タンタルム、クロミウム、モリブデン、タングステン、ウラニウムの中のどれかであらうと推定される

東西對抗大棋戰
本紙獨占全高段者を總動員

第七回　加藤五段三局勝四局目
六段△加藤治郎
五段▲加藤慶次

(圖は前局△八六歩迄)

△八三飛4　▲四五桂1　△八八歩2　▲四六角1　△八九歩成
▲六八玉　△九九と7　▲三三歩成1　△九八と6　▲七三歩成13
△同　桂4　▲四三と3

(消費時間 △加藤(治)氏 七時間五十八分 ▲加藤(慶)氏 …)

上手方敵玉側に殺到
觀戰記　八段　金易二郎

加藤六段の△八三飛は、之で次に△八八歩の順が生じれば勝勢疑ひなしと思つたことであらう。如何な加藤五段もこれ以上八筋を支へ切る事は出來ずと見て▲四五桂と跳ねた、之は、七、八筋は最早敵手に渡し、自陣は入玉模樣にせんとする、强腕無雙の手段で何事にも寄らず見切は大切である。△八八歩は敵同角にて、もし六銀と出て勝負暫々である。要するに下手方として取る事の出來ない歩打である。

▲四六角と敵玉を狙ひ△八九歩成に▲六八玉は危険陣地より安全地帶へと本陣を移す準備である。△九九とは自陣を安全にせんとの指手で大切な手合丈に致し方もないが然△八六飛、五七王、八七飛成でよいと思ふ。然し誰しも良い將棋は安全に致し勝で已むを得ない事だ。

加藤五段の▲三三歩成は二三飛成の意味と共に入玉模樣を作る作戰である。

△九八とも八六飛と指したい、餘り大事を取ると敵に十分な入玉態勢を作られる慮れがある。

▲七三歩成は敵同飛なら、八六飛が消えるし同王なら二三飛成が…

木村名人講評

下手陣五桂以下右翼に全軍の進出を企て、同時に疾迅なる入玉手段は、八筋の脆弱を察知した賢明な處置である。何ほ七三歩成から四二とも先の利かし至當である。

上手八八歩は絕妙だが、九八とは緩着である。こゝは強く四一香、二三飛成、四五香で、次に三三飛の交換强要もあるから勝勢といふべく、同又、三三同成で、これは明らかな勝である。

一とは敵同金ならば三三飛成が先手に利くし、五一金又は六二金なら四三と指した丈け得となる。果して加藤五段との難局を無事に入玉出來るか、今後の推移の少なくない…

時間　▲加藤(慶)氏　角歩三
(本日指了り盤面)
△加藤(治)氏　(持駒)…

加藤六段、如何に攻勢を執るか、どうやら將棋も終盤へと入つて來た。何れが取れるか、共に勝ちたいとの將棋東軍の爲、西軍のため或は自己の名譽の爲、何とか勝ちたいであらう、兩氏の奮闘を祈る

ラジオ
ＤＫ
一日(日)(愛國日)

第一放送
朝の部

午前六・五〇　ニュース
七・〇〇(東)時報
七・〇一(東)朝禮の時間、君が代、宮城遙拜、講話今年最後の興亞奉公日に際して　小原直
七・三〇(東)季節の話題十一月の歳末氣分　河合驍夫
七・五〇　天氣見込
七・五一(東)ラヂオ體操
九・三〇(東)氣象通報
九・三〇(城)お話と歌(一)お話今年をはりの興亞奉公日安倍季雄(二)愛國童謠集(イ)興亞子供行進曲(ロ)日本の少女(ハ)大東亞行進曲(ホ)少年國防の歌(ヘ)國民進軍歌演奏(指揮)長谷川堅二
一〇・〇〇(東)週間を顧みて　錄音(全國中繼)

晝の部

正午(東)時報、默禱、今日のお知らせ
零時五〇(大)海外市況
一一・〇〇(新)進新選手入宣式　實況(新潟縣縣會議場より)中繼—陸軍大將・男爵　荒木貞夫
一・〇〇(東)吹奏樂(一)興亞行進曲(二)歌劇「白衣の婦人」序曲(三)園舞曲「世界一周」(四)行進曲「國民進軍」　吹奏樂團(指揮)辻順治
一・三〇　ニュース
一・〇〇(東)講談「尾崎富右衞門」　小金井蘆洲
一・二〇(廣)紀元二千六百年奉祝第十一回明治神宮國民體育大會弓道實況—廣島縣護國神社境内特設場より中繼—
二・〇〇(東)トーキー中繼　寫眞『東より—美の祭典』解說　レーニ・リーフエンスタール
二・五九(東)國内アナウンス　北米西部向海外放送

夜の部

三・〇〇(東)歌謠組曲南方ルート(一)旅愁(二)古賀政男指揮(三)放送管絃樂團　東京拜の盛況(中)婦人の時間(神社參拜の藝)伊藤一郎(伊奏)東京鈴木重雄
四・〇〇　ニュース、氣象通報(釜山・清津)
六・〇〇(大)銃後たぬ勇士(咸興除く)報道の戰士安川武夫
六・一〇　兒童劇(咸興)「笛の納骨」咸興府町小學校兒童指導

第二放送

午前九・四〇　修養講話　安　寅　植
一〇・〇〇(東)軍歌(レコード)
一・〇〇　名曲演奏(レコード)
六・〇〇(大)銃後たぬ勇士
六・〇〇　兒童劇(咸興)　咸興錦町小學校兒童
六・二五　月例講話　光山正彥
七・〇〇　講演　防火と資源愛護　神林顯宗
七・〇〇　講演(平壤)防火デーに當りて　金虎羽
七・〇〇　講演(咸興)防火デーを迎へて　伊佐坂安部
八・〇〇　講演　戰時經濟と國民協力　鳥川僑源
八・二〇　放送劇　錦友會
八・四〇　合唱　京保合唱團
九・〇〇　浪花節　金玉蓮　崔八根
九・二〇　時調　國本承煥

明日のきゝもの
二日(月)

午前九・四五(東)幼兒の時間　タイオケイコ(一)「北風小僧」(指揮)ダン道子
午後〇・〇五(城)筝曲(一)秋の夕(筝)久保雅千保(尺八)宮谷仙嶺(二)光譜(第一箏)久保雅千保(第二箏)宮谷仙嶺(三)國民進軍歌(唄)満三千代(同)田雅子(第一箏)久保雅樂政(第二箏)久保雅千保(尺八)宮谷仙嶺
六・〇〇(東)なぜなぜ問答　工學博士　西堀榮志雄
七・四〇(東)浪花節「八優誠」春日井梅鶯
八・二〇(大)文化錄音「漁村」
八・二五(東)民謠「土佐」
(唄)吉田文糸・外　(三味線)稻伊三郎・外　お囃子連中
九・二〇(東)隣組日記(一)「明日は京橋」清川玉枝・外

第二放送
稻富正臣
六・二五(城)講演(平壤入中)地方鐵道局の開設に當りて
六・二五(城)講演　京城地方鐵道局長小林利一
六・二五(釜)講演(裡里入中)地方鐵道局の開設に當りて　釜山地方鐵道局長
六・二五(咸)講演(清津入中)咸興地方鐵道局長大和田雄
六・四〇(京城)講演衛生講演
六・四〇(京城)防火から京城消防署長野口謙吉
六・四〇　講演(釜山)今年の防火日を迎へて　釜山消防署長　國井方松
六・四〇　對談(平壤)防火問答(問)川井アナウンサー(答)平壤消防署長

講演【後六・二五】
地方鐵道局の開設に當りて
京城地方鐵道局長　小林利一

我が國は、高度國防國家確立、大陸政策の進展に伴ひ交通機構の整備と共に鐵道部門においても躍進すべき時機を成し鐵道事業の發展も擴張すべき段々の要求に迫らる上にも頗る複雜多岐になりたるため、本日より京城、釜山、咸興の三地方に地方鐵道局の開設せられたる所以を說き今後この機構改革に基づき管内諸事情に應ずる適切敏速なる運營をなし以て重大時局下輸送力の增强を來す様お話致したいと思ふ

講演【後六・四〇】
資源愛護は防火から
京城消防署長　野口謙吉

年々日本全國に於て火災に因り焼失せる額は實に二億圓の巨額に達し五千人の死傷者を出して居るが、火災の原因を調べて見ると病氣に於ては過失が一番多く、火鉢、煙草の吸殼、裸ローソク、小兒の弄火、暖爐の不始末等がその主なるものである。然し其の九割五分迄が不注意によるものであつて眞に不可抗力であるとは思はるゝものは極めて少くあつて今少し各人が「火の用心」をして作ならば容易に防止し得ると思はれる。以下防火方面から見た各般の事項について申上げます

講演【後七・五〇】
聖業翼贊と國民貯蓄
朝鮮金融組合聯合會長　松本誠

支那事變處理の新段階、日滿支同盟の締結、大政翼贊運動の展開等我が國は内外共に大轉換期に遭遇してゐるのであります。

吾々が志向する所は東亞共榮圈の確立といふ大目標に向つて正に世界史的の役割を演じようとしてをります。

かゝる雄大なる目標に邁進するが爲にはあらゆる艱難を克服して進まなければならぬが、ことに當然高度國防國家の建設が要求されるものであります、夫れが爲には膨大な國幣の支出が要求されることは、又當然であります

一億一心愈々結束を固くして底力を發揮しなければならないのであります、先づこの膨大なる國幣の支出に關しては當然巨額の公債の發行が豫定されますし、之が消化が銃後の最も緊要なる業務であるとされて來たのであります

商化して此の國債の消化は一に國民總力による貯蓄の達成に俟たざるを得ないもので、政府が國民貯蓄達成のための特別の機關を設けて力を入れてゐる所以はこゝにあるのであります

商業登記公告
（株式會社…變更登記等）
利原出張所

商業登記公告
鏡城出張所

商業登記公告
（株式會社…役員變更登記等）
大邱地方法院

商業登記公告
海州地方法院

香料　化粧品材料　着色料　用染料
佛蘭西ローヂェ香料會社代理店　獨乙カセラ染料會社特約店
京城府…　東華洋行　電本(2)三二九九

正式　國旗
附屬品一切　御用達　製作所
大久保眞敏國旗部
京城黃金町二丁目　電本(2)二一四一番

高眼科
醫學博士　高永穆
京城府鍾路三ノ一六　電話光化門六八五番

不動產經營並ニ賣買
各種貸付業務
一般商事
代理店業務
京城府南大門通五丁目五七九
大興產業株式會社
電話本局②二七四七

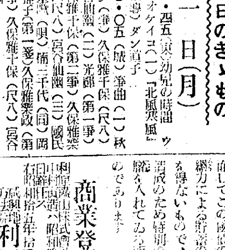
自然の美しい黑髮に染まる
白毛染　粉末一品　クロカミ
(水で溶くだけで染まる)
特長　一、藥は一品、水で溶くだけで染まる　一、毛髮を痛めずいため永くはげぬ　一、分けて使用が出來、便利でお徳用
定價　金貳拾五錢
製造元　日本染毛株式會社
朝鮮總代理店　新井藥房
北鮮代理店　株式會社清津新井藥房

產科婦人科　醫學博士　二宮亮吉
二宮病院
入院隨意
京城府壽町　電本一二〇二番

處方調劑　各社新藥　藥品賣藥　化粧品
京城府鍾路二丁目四十五番地
共榮藥局
藥劑師　梁川忠
電話光化門二九八六番

內科一般　特ニ　呼吸器、心臟、腎臟、胃腸病、レントゲン科
佐藤內科病室
院長　醫學博士　佐藤小五郎
京城水標町　電話(病院)本局…(宅用)本局…

創立　明治三十二年
京城府南大門通二丁目
株式會社　朝鮮商業銀行
頭取　…　專務取締役　井上…
支店　京城南大門、同中央市場、同鍾路、同東大門…
出張所　…